

# 広報たかす

—特集  
地域運営モデル地区の取り組み





## CONTENTS (目次)

---

きら★びと 02

---

特集  
地域運営モデル地区の取り組み 04

---

サンホールはびねすからのお知らせ  
後期高齢者医療の窓口負担の変更 06

---

ALTルークさんが着任しました  
町長コラム 信頼できる言葉で 08

---

地域おこし協力隊活動だより 09

---

Topics (まちのニュース) 10

---

Information (今月のお知らせ) 14

---

町職員の人事と主な仕事 18

---

カレンダー、人口・世帯情報など 20

---



る な  
吉川 瑠那さん

---

女子美術大学1年生。

鷹栖中学校・おといねっふ美術工芸高等学校の先輩である工芸家 加藤瑛瑠<sup>えいる</sup>さんを芸術家として「お互いの長所を生かし合える仲」だといい、大学卒業後は加藤さんと芸術で鷹栖町を盛り上げていくことが大きな目標だそう。

# 4

2022 No.847

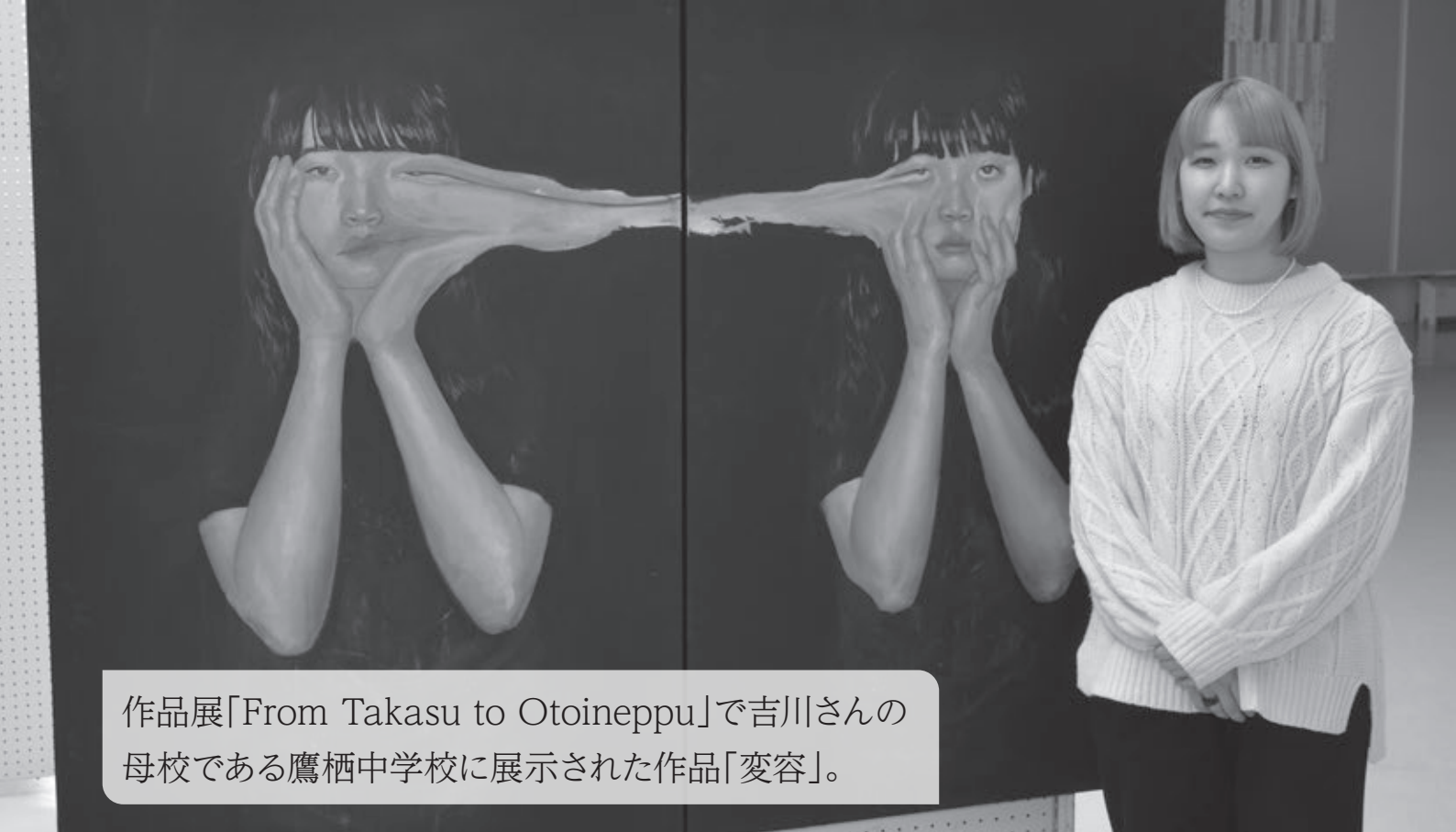

作品展「From Takasu to Otoineppu」で吉川さんの母校である鷹栖中学校に展示された作品「変容」。

2月24日から鷹栖町内で開催された芸術作品展「From Takasu to Otoineppu」(p10参照)で作品「変容」を出展。左の顔から右の顔へと絵の中で時間が流れており、人間は一分一秒たりとも留まることはできないことを描いています。

絵を描くことに興味を持ち始めたのは幼少期。「保育園や家では、お絵描きに夢中になり、小学生になると旭川市内のアート教室に通い、絵画や工作を楽しんでいました。この経験が私の原点だと思えます」と懐しむように話します。

中学3年の時、進路で「絵では食べていけないんじゃないか」との気持ちから看護師になることを目指していましたが「やりたいことに挑戦してみたら?」という当時担任だった先生からの後押しもあり、おといねっぷ美術工芸高等学校へ進学し、美術部に入部。しか

し、入学後初めての高文連では思うような結果が出ず、大きな焦りを感じたといいます。学校内でも、自分より絵がうまい子がたくさんいたため退学を考えたことも。

とにかく数をこなすしかないと思い、昼夜問わず創作に没頭。「寮のベッドでランプの小さな明かりを頼りに、消灯時間ギリギリまで描き続けました。我に返るとベッドに絵具がついていたこともありました」と当時のことを笑いながら振り返ります。

高校2年の夏に大手アクリル絵画メーカー、リキテック株式会社主催の「LIQUITEX THE CHALLENGE 2019」に作品『Face<sup>2</sup>』を応募。著名なアートディレクター色部義昭氏の目に留まり、彼の名前を冠した「色部義昭賞」を見事受賞しました。「今までやってきたことが間違いではなかったんだと自分を肯定することがで

きました。そして、この業界の著名な方に認めてもらえたと思うと、大きな自信に繋がりましたね」と述べました。

現在は女子美術大学に在学し、絵画のみならず彫刻などさまざまなデザインについて学び、充実したキャンパスライフを送っています。

将来は鷹栖町にUターンし、デザイン事務所を立ち上げることが目標だそう。「食器一つとっても、デザインというのには身近なところには存在します。普段の生活で見たり手に取ったりするものに愛着を持ってもらえるようなデザイナーになりたいと思っています」と最後に笑顔で話してくれました。

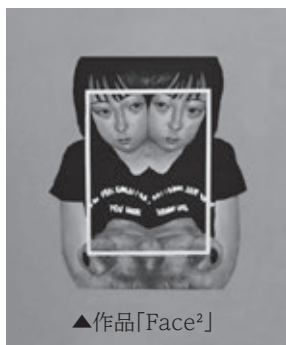

▲作品「Face<sup>2</sup>」



# 北斗・北成・中央地区 モデル地区の取り組み

モデル地区

## 未来に向けた3地区の挑戦 令和3年度の成果を報告

鷹栖町では、町の長期的ビジョンを示した、第8次鷹栖町総合振興計画に基づいて、令和2年度から「地域運営モデル地区」の取り組みを進めています。

これは、「人口減少社会においてどのような地域づくりを目指していくか」という問いに対し、地域と住民の力で課題を解決する地域力を磨き、地域の住みよさや魅力を高めていくことを目標に掲げ取り組んでいるものです。

令和3年度は、モデル地区2年目となる北斗・北成地区に加え、新たに中央地区でも取り組みをスタート。地区と行政とのパートナーシップによる協働作業で、課題解決のために取り組むべきことについて話し合いを重ねました。

その後、地区としての計画をまとめ組織の在り方をよ

り良い形に見直すことを進めています。

3月16日には、3つのモデル地区の令和3年度の取り組み成果を発表する報告会を、オンライン形式で開催。

3つのモデル地区からそれぞれ、取り組みの中心を担っていた公民館運営委員長や生涯学習主事が活動報告を行いました。また、この事業の当初から講師として支援いただいているNPO法人きらりよしじまネットワーク高橋由和さんがコーディネーター役となり、モデル地区の取り組みの感想や、今後の展望など、パネルディスカッション形式で意見を交わしました。



▲成果報告会の様子は、鷹栖町公式YouTubeで限定公開中。(5月1日まで、上記コードからご覧いただけます)

北斗・北成

モデル地区2年目はできることから実践  
地区計画づくりとトライアル

モデル地区の取り組み2年目を迎えた北斗・北成両地区では、1年目の話し合いの成果を引き継ぎ、次の3つのテーマを持って取り組みを進めました。

①地区計画づくり

モデル地区1年目は、地域の課題を整理し、地区の将来像や分野ごとのテーマを記載した「活性化プラン」をまとめました。2年目は、これらを基により具体的な取り

①具体的に実践していくことを「地区計画」としてまとめる。  
②できることからやってみる、トライアルで実践してみる。  
③地区にとってより良い組織の在り方を考える。

組み計画を記載した「地区計画(案)」へとまとめる作業を進めました。

地区でそれぞれ、地区計画策定委員会を組織。北斗地区は3つの作業部会、北成地区は2つの作業部会に分かれて、より具体的な議論を進め



ました。分野ごとにどのような事業が必要か、また優先順位はどうするかなどを話し合い、令和4年度から4年間の地域づくりの方向性を、計画案としてまとめました。  
(▲上図は北斗地区発表資料から引用)

②できることを実践

「話し合いばかりではなく、できることから、とにかくやってみよう!」と、これまでに出た課題解決のアイデアをできることから実践しました。

北成地区では、「野外カーシネマ(7月)」「お菓子作り体験(2月)」の2事業を、トライアル事業と位置付けて実施し、企画から運営、評価検証までの一連の流れを、地区内で役割分担をしながら取り組みました。

北斗地区では、モデル地区会議で出た意見をもとに、ごみステーション利用のルールや防災備蓄品の見直し、買い物ツアーの試験実施、花か



▲北斗産の新鮮野菜などを販売した「花かいどう朝市」

③組織見直しの検討

具体的な取り組みや課題の解決が進めやすい、地域にとってより良い組織とは…

現在は、地域活動の拠点となっている地区住民センターを管理する組織と、地域活動を支える公民館の運営組織が、それぞれ別々に存在しています。モデル地区では、将来にわたって持続でき、より効果的・効率的に活動しやすい組織のあり方として、一体型の組織へと見直していくことを、検討しています。



▲オンライン成果報告会のパネルディスカッション

中央  
地区の将来像を  
活性化プランに!

モデル地区1年目の中央地区は、4度の全体会議と2度の代表者会議で話し合いを進め、「住民が主役」との思いを込めた「ずっとみんながどまんなか」元気・前向き・大好き「中央」を、地区の将来像テーマとしてまとめました。

また、「コミュニティ・交流」「環境・防災」「福祉」との4つの分野で課題と今後の方向性を整理しました。また、会議で出たアイデアを早速、既存の事業予算や事業内容に反映し、実践へと移していく動きも進みました。



▲中央地区でもいくつかのアイデアを早速具体化(中央地区発表資料から引用)

令和4年度も、3地区でモデル地区の取り組みを継続します!

# サンホールはびねすからのお知らせ

【問合せ】 健康福祉課地域福祉係・健康長寿係 ☎87-2112



## 高年齢者・障がい者への交通費助成

高年齢者・障がい者の方に交通券などを支給します。

### ▼対象者

- ※令和4年1月1日から継続して町内にお住まいの方  
令和4年4月1日現在において次の①～③のいずれかに該当する方
- ①満80歳以上の方
- ②身体障害手帳「1級」、「2級」、「3級の一部(内臓疾患)」をお持ちの方
- ③70歳以上で、保有するすべての運転免許証を、自主的に返納された方

対象者は、  
サンホールはびねす  
窓口にて申請して  
ください。

### ▼支給内容

- 町営バス・道北バス・ハイヤー(車いす用および寝台用車両含む)いずれかの交通券1万円分、  
または5千円分×2種
- ※人工透析を受けていて、病院の送迎がない方や一定の医療的ケアを要する重度障がい重複者は、  
交通券3万円分または交通券1万円分と自動車燃料給油券1万4千円分となります。

### ▼申請に必要なもの

- ・本人確認書類(運転免許証、健康保険証、マイナンバーカードなど)
- ・身体障害者手帳・療育手帳(所持者のみ) ・バスカード(令和3年度に交付された方のみ)
- ・運転免許証の取消通知書(自主的に返納された方のみ)
- ※代理申請もできますが、その際は代理の方の本人確認書類を持参してください。  
バスカードを紛失された方は650円の負担金がかかります。

## お風呂等優待券の交付

70歳以上の方・障がい者の方に、本人のみが  
使用できる「お風呂等優待券」を交付します。

### ▼対象者

- ・令和4年度中に70歳以上になる方
  - ・障がいのある方
- (身体障害者手帳、療育手帳もしくは精神障害者  
保健福祉手帳をお持ちの方)

### ▼受付および利用できる期間

令和4年4月1日～令和5年3月31日

### ▼内容

無料でお風呂などが利用できる優待券を  
1人20枚交付します。

### ▼申請に必要なもの

- ・本人確認書類(免許証、健康保険証など)
- ・障害者手帳、療育手帳(所持者のみ)
- ※代理申請もできますが、その際は代理の方の  
本人確認書類を持参してください。

## 助成等の出張窓口の開設

次の手続きの窓口を各地区住民センターで  
臨時に開設します。

### ▼手続きできる事業

- ・高年齢者・障がい者への交通費助成事業
- ・お風呂等優待券の交付

### ▼申請に必要なもの

- ・当ページそれぞれの「申請に必要なもの」

### ▼日程

日程	時間	場所
4月12日(火)	10時～正午	北斗地区住民センター
4月14日(木)		北成地区住民センター
4月14日(木)	13時～15時	中央地区住民センター
4月15日(金)	9時～正午	北野地区住民センター

# 〈後期高齢者医療制度〉 一定以上の所得のある方の

## 医療費の窓口負担割合が変わります



令和4年10月1日から、医療機関等の窓口で支払う医療費の自己負担割合が、現行の「1割」または「3割」に、新たに「2割」が追加され、「1割」「2割」「3割」の3区分となります。一定以上の所得がある方は、現役並み所得者（3割負担）を除き、自己負担割合が「2割」になります。（注）現役並み所得者（3割負担）の条件は変わりません。

窓口負担割合2割の対象となるかどうかは、以下の流れで判定します

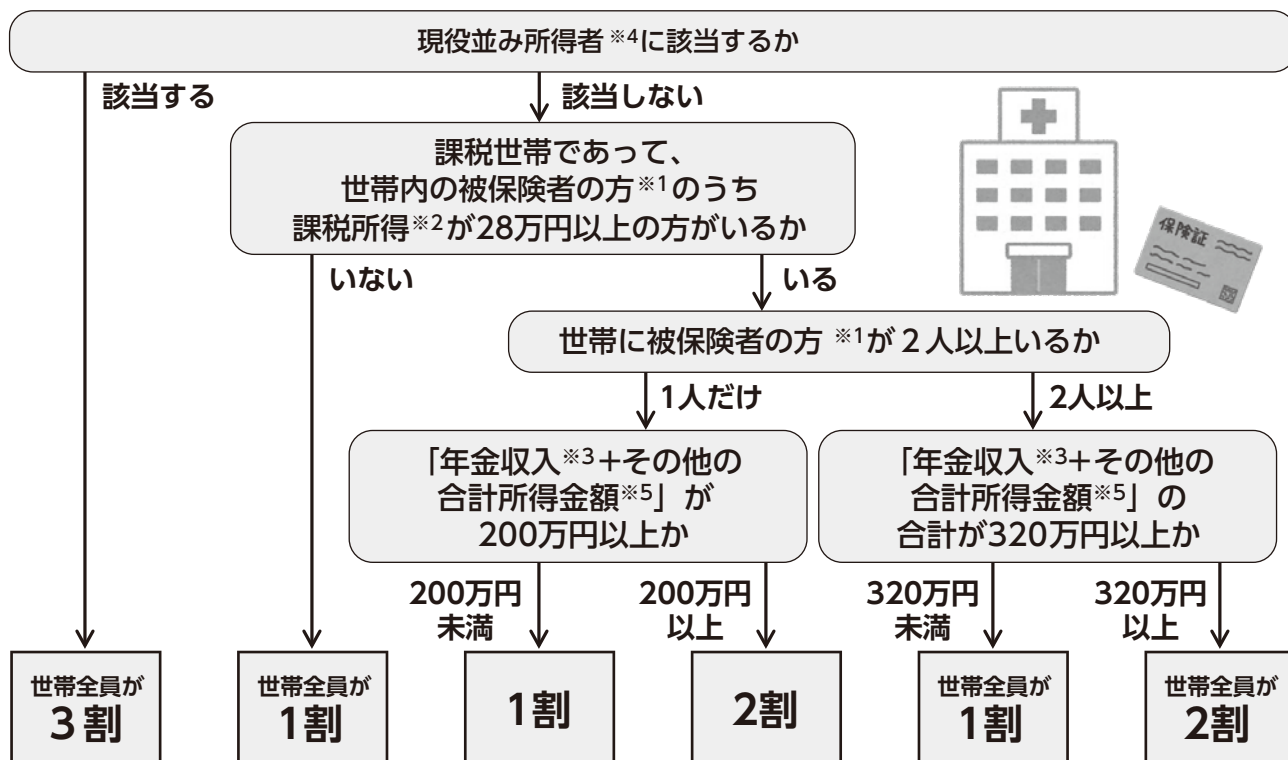

※1 後期高齢者医療の被保険者とは

75歳以上の方と65～74歳で一定の障がいの状態にあると広域連合から認定を受けた方です。

※2 「課税所得」とは

住民税納税通知書の「課税標準」の額（前年の収入から、給与所得控除や公的年金等控除、所得控除（基礎控除や社会保険料控除等）を差し引いた後の金額）です。

※3 「年金収入」には遺族年金や障害年金は含みません。

※4 課税所得145万円以上で、医療費の窓口負担割合が3割の方です。

※5 「その他の合計所得金額」とは

年金収入以外の事業収入や給与収入等から、必要経費や給与所得控除等を差し引いた後の金額のことです。また、給与所得がある場合は、給与所得金額から10万円を控除します。



### 【ご注意ください】

- 厚生労働省や地方自治体が、電話や訪問で口座情報登録をお願いすることや、キャッシュカード、通帳等をお預かりすることは絶対にありません。
- ATMの操作をお願いすることは絶対にありません。
- 不審な電話があったときは、最寄りの警察署や警察相談専用電話（#9110）、または消費生活センター（188）にお問い合わせください。



# ゴールドコーストから 新しいALTが着任しました



外国語指導助手  
ルークさん

鷹栖町の皆さん、G' day!!

ルーク ホッジソンです。姉妹都市間の第24代ALTとなれること大変光栄に思います。親しみを込めG' dayとオーストラリア流(Good Day!を縮めます)の挨拶をさせていただきました。

大学時代に演劇や教育学を学び、大好きな音楽、演じること、歌うこと、それらの全てを生かし小学校での指導を楽しんでいます。自分でも学ぶことや新しいことへの挑戦は大好きで現在、日本語を猛勉強中です。私が、日本への興味を持ったのは高校生の時。日本の素晴らしさだけではなく、何かを学ぶことの大切さを教えてくれる先生に出会い、日本研修旅行の機会にも恵まれました。

鹿で有名な奈良と、お好み焼きが美味しかった広島が好きな場所として心に残っていますが、これからは「鷹栖町」が日本で一番好きな場所になるはずです!

My current interests include going to the gym, watching movies, animals, reading, and listening to music. I have two cats called Luna and Scout. Luna is a domestic short hair and Scout is a Manx, which means he is a breed that doesn't have a tail. I hope to gain more interests from my time in Japan and experiencing the Japanese lifestyle and culture. Who knows, I could be the next black belt in karate or champion in ikebana. Ha-ha! Regardless I'd like to try new things and do my best wherever I can. See you soon Takasu! Luke

ミス ジェスの『覚えておこう  
“あったかイングリッシュ”』

Welcome to Takasu!!  
-よく来たね!  
Enjoy your time in Takasu!!  
-ここでの時間を楽しんでね!  
いつ、どこで会ってもこれび安心!

に「地域おこし協力隊は頑  
まなくなくなり、ある町民の方  
や地域行事、イベント等も  
まちづくりの様々な会議

か。  
私たちが身近にも似たよう  
な「落とし穴」がないだろう  
る。コロナ禍の自粛生活で、  
できない無用の長物にな  
等も真実さえ伝えることの  
にあふれ、スマートフォン  
にできない環境下では、フェ  
イクニュース(不確な情報)  
等も真実さえ伝えることの  
に便利であるが、人と人  
が目を合わせて話すことが  
できない環境下では、フェ  
イクニュース(不確な情報)  
にあふれ、スマートフォン

ウクライナへの軍事侵攻  
が激しさを増すニュース映  
像が、テレビ放映されるた  
びに心が痛み、しばし言葉  
を失う。情報は統制され、何  
の目的で隣国、隣人が銃を  
向け合い、生命と財産を奪  
う蛮行を21世紀になっても  
行うのか、理解できない。  
SNS情報も平和な時世  
には便利であるが、人と人  
が目を合わせて話すことが  
できない環境下では、フェ  
イクニュース(不確な情報)  
にあふれ、スマートフォン

信頼できる言葉で  
北の大地から



心かけた。  
私たちが町民の皆さんの目  
を見て、信頼できる言葉で、  
安心して確実なまちづくりを

町民の方にお知らせする  
情報は、公共的な広報など  
の他に、一般の様々な雑誌  
や通信、SNSなど数多く  
あり、一方的な情報だけで  
は片寄った理解や誤解が生  
まれることを痛感した。  
コロナ禍の今だからこそ

張っているけど、役場の職  
員は出てこないし、若い職  
員の顔も分からない」と苦  
言をいただき、ドキッとし  
た。協力隊員は広報やホー  
ムページに活躍を紹介して  
いるが、若手職員は通常勤  
務の他にも、町内イベント  
にも親子で交流人口として  
数多く参画しているのに  
「マスクの世界」もあり、残  
念ながら、その事実を知っ  
ている町民は非常に少ない。





Twitter



Facebook

地域活動支援担当  
**林 歩実**

土が見えてくると春を感じるようになり、だんだんと道民の感覚が分かるようになった気がします。先月は四季の里で試作をしたり取材をしたりしました。五目煮や生パスタなど、こんなにも本格的にできるのかと驚きの連続でした。5月号広報折込ちらしにて「四季の里、何が作れるのか分かるブック(仮)」を配布予定ですので楽しみにしていてください〜。

移住定住・空き家利活用担当  
**鹿毛 謙作**

だんだん暖かくなってきて、春の訪れを感じています。師匠や地域の方々のご協力で、空き家の作業を進めています。大工さんの技を間近で見れるのは、とても勉強になります。

新型コロナウイルス感染症の影響もあり対面での講座を開くことができないので、天井づくりのDIY講座を動画でアップしました。材によってビスを変えたり、柱に合うように材を調整するのが難しかったです。

観光・特産品販売振興担当  
**磯野 聡美**

もう春ですね。畑仕事が始まった方も多いのではないのでしょうか。私も、昨年秋に植えたイチゴのお世話を始めます。今年は収穫体験を実施する予定です!

さて、皆さん防災無線の電源をつけていますか?実は、私が放送を担当しています。経験を生かせる仕事は嬉しいです。たまに、私ならではの放送もありますので、ぜひ防災無線の電源をオンにしてくださいね♪



林 歩実



鹿毛 謙作



磯野 聡美



落合 亮



丸山 諭



吉田 初花

地域振興担当  
**落合 亮**

乾いたアスファルトを見ると冬がようやく終わったのだと実感します。

新年度が始まりました。今年度からの活動としては市街地活性化関連の他、地場製品のプロモーションや販路開拓等を行っていきます。現在、数件の農家さんにご協力頂きながら活動を進めております。鷹栖町の原石をより輝かせるためのお手伝いができたらと今からワクワクが止まりません。

体育振興担当  
**丸山 諭**

年度が切り替わり新たな思いで4月を迎えた方もいらっしゃると思います。

総合型地域スポーツクラブ設立プレ事業として前回好評だった”楽しく運動”体験できる場を更にバージョンアップし開催します。良かった点は更に良く、改善すべき点は見直しを行っています。

春からも皆でいい汗かいて笑顔で過ごしましょう!

体育振興担当  
**吉田 初花**

3月は地域おこし協力隊ポスターセッションでヨガレッスンを行ったり、テニポンや卓球、社交ダンスなどのクラブに参加させていただき、少しずつ町民の方々との交流の場が増えてきていることがとても嬉しいです。新年度からはヨガレッスン開催も含め、運動の習慣化について企画していますので、お楽しみに!だんだんと雪が解けてきて、鷹栖町が緑になっていくのが楽しみです。

2/22 鷹栖小学校 オンライン交流会

鷹栖小学校6年生15名が松浦市立今福小学校6年生19名とオンラインツールを通して交流を図りました。

この交流会は互いの地域や学校について学び、交流地を身近に感じる機会を創出することを目的として開催。鷹栖小学校の児童が「もし松浦市にたくさん雪が降ったら何をしてみたいですか」との質問に対し、今福小学校の児童は「かまくらを作ってみたいです」と答えするなど、気候や日照時間

の違いについての話で盛り上がりました。

その後、ピンポン玉をどちらが多くビーカーに入れるかを競う「ピンポンチャレンジ」を行い、児童たちは交流を大いに楽しみました。



2/23 パレットヒルズ 冬の森のピクニック

「ガイドオフィス風」の鳥羽晃一さん案内のもと、参加者11名がスノーシューでパレットヒルズ内を散策。

参加者は、鳥羽さんの野生動物の生態や樹木の種類についての説明を受けながら、パレットヒルズの冬の大自然を満喫しました。

散策終了後は、たき火を囲み休憩。参加した親子は、

「鳥羽さんのガイドも分かりやすく、公園の魅力を感じました」と笑顔を見せていました。



2/25 鷹栖高校介護職員初任者研修了式

鷹栖高校で介護職員初任者研修了式が行われ、同校の2年生17名に修了証書が授与されました。

受講生は「介護の基本」や「認知症の理解」など、10科目を130時間かけて学びました。

受講者代表の丸山裕翔さんは「研修で身に付けた介護の知識や技術を今後の進路活動や将来の家族に対する介護に役立てていきたいです」と決意を述べました。



2/26 From Takasu to Otoineppu

鷹栖町地区住民センター「ふらっと」で、加藤瑛瑠さん・吉川瑠那さん・加藤瑛夢

さんの若き芸術家が集結し、木工作品や水彩画などの作品展「From Takasu to Otoineppu」が開催されました。

加藤さんら3人は共に町立鷹栖中学校を卒業し、おといねっぶ美術工芸高等学校に進学。その縁から、地域での文化振興および鷹栖町と音威子府村の2つの自治体の交流をすることで町を盛り上げたいとの思いから作品展を企画しました。

作品展示の他、寄木アークセサリーや木製おもちゃづくり、水彩絵の具のポストカードづくりで来場者と芸術を通じた文化交流を行いました。

来場者は「寄木細工の原色の色遣いなど、若い芸術家の感性の素晴らしさに感銘を受けました」と笑顔で話してくれました。



2/26 レッツ！牛乳チャレンジ

農産加工センター「四季の里」で、牛乳乳製品の消費拡大を促進するための教室を開催しました。

このイベントは、長期化するコロナ禍で今後の春休み期間に学校給食が休止されることや牛乳乳製品の消費が低迷していることを受け、牛乳乳製品の魅力を広く知ってもらうことを目的として行われました。

「バケツプリン」や「白いコーヒープリン」など4種類のレシピに4組9名の参加者が挑戦。

参加者の男の子は「牛乳が大好きで毎日飲んでいますが、たくさん牛乳を使っていることにびっくりしました」と話してくれました。



2/27  
パレットヒルズ  
雪板滑走会  
オレンジマン

町内外から子どもや大人、約22名が参加。

初めに、昨年も同様のイベントで講師を務めたスノーサーファアのオレンジマンこと、山内一志さんがパレットヒルズの展望台から雪板で滑走。山内さんの軽快な滑りに、参加者からは歓声と拍手が沸き起こりました。

その後、町で用意した雪板や参加者が持参した雪板で、新雪の中を自由に滑走し、冬のパレットヒルズを満喫していました。



2/27  
響愛  
コンサート

たかすメロディーホールで、鷹栖小スクールバンド19名による「響愛コンサート」が行われました。

北海道吹奏楽コンクールで披露した「やまなみのしらせ」や合唱曲「明日へ行こう」など、全9曲を披露。また、アンコールではサカナクションの「新宝島」を演奏し来場者を魅了しました。

演奏後には、卒団式が行われ、6年生2名に卒団証書が授与されました。



2/27  
きたくるる広場

北野地区住民センターで、鷹栖町初の試みとなるフードパントリー（生活に困っている人に食料を無料で提供する取組み）が行われました。

当日は、レトルト食品やインスタントコーヒーなどの食料品の他、コロナ禍で役立つ消毒用アルコールスプレーが寄附されました。

このイベントを立ち上げた高橋こずえさんは「私は家事代行の仕事をしていますが、家庭でまだ使えるものが廃棄されてしまう光景を見てきました。使えるものを眠らせておくのではな

く、他の誰かの『ありがとう』という気持ちに変えられるよう、不要なものがくるくる循環するような場づくりをしたいと思います。このイベントを開催しました。今後も月に一度のペースで開催する予定です。ぜひご協力お願いします」と話しました。



3/3  
円山幼稚園  
ハッピー  
チルドレン

たかすメロディーホールで、ハッピーチルドレンコンサートが開催されました。

ひとクラスずつ、子どもたちの元気な歌や演奏が披露され、来場者からは大きな拍手が贈られました。



3/6  
パレットヒルズ  
たかすノー  
フェスティバル

『冬だもの。雪であそぶべ！』を合言葉に、パレットヒルズでたかすノーフェスティバルが開催されました。

当日はスノーラフティンクなどのアトラクションが多数用意された他、雪の中に隠されたカラーボールを探して商品を得る『宝探しゲーム』や優勝者には鷹栖牛が当たる『スノーフラッグ』が行われました。

参加者たちは、パレットヒルズでの最後の雪遊びを満喫しました。

スノーラフティンクを楽しんだ子どもは「少しこわかったけど、顔に当たる風がとても気持ちよかったです」と興奮した様子で語ってくれました。



3/16

善行者表彰

令和3年10月26日に来庁され、「鷹栖町ふるさとまちづくり応援基金」に現金一千万円をご恵与いただいた面野耕一郎さんに、谷町長から感謝状の贈呈が行われました。



3/20

ふるさと  
応援大使  
情報交換会

鷹栖地区住民センターで「鷹栖町ふるさと応援大使情報交換会」が開催され、ふるさと応援大使であるH.T.Bアナウンサー谷口直樹さん(リモート参加)、ソプラノ歌手中江早希さん、北極冒険家荻田泰永さんの3名が各々の活動報告や鷹栖町への愛を語りました。谷口さんは、日頃取材を行っている「北海道日本ハムファイターズ」の裏話な

どを軽妙なトークを交えつつ披露し、会場を盛り上げました。

コロナ禍の影響もあり、3年ほど北極への冒険から遠ざかっているという荻田さんは、「冒険研究所書店」という本屋さんを開業したことを報告。また過去に、数日間かけて鷹栖町を一周した思い出を語りました。

あつたかすくんの大ファンだという中江さんは、普段からSNSで鷹栖の特産品などを宣伝しているという「皆さんと今後も鷹栖町を盛り上げていきたいので何かできることがあれば気軽に言ってください」と参加者に呼びかけていました。



鷹栖っ子の活躍!

「沓村颯来さん所属の旭川北稜球団、  
全国への切符を手にする！」

鷹栖中学校1年生の沓村颯来さんがピッチャーを務める旭川北稜球団は、昨年10月の「第48回秋季全道大会新人戦兼第38回麻生自動車学校杯」で準優勝に輝き、3月26日に大阪府で開幕する「JA共済杯第28回日本リトルシニア全国選抜野球大会」に出場します。

沓村さんは「全国大会に出場できるのは、指導していただいた監督、コーチをはじめ、仲間、それを支えてくださった方のおかげだと思います。自分にできることを頑張りたいと決意をあらわにしました。」



沓村 颯来さん  
(鷹栖中学校1年生)

「<sup>のどか</sup> 柘谷和さん、クラシカル競技で  
念願のタイトル獲得！」

日本大学2年の柘谷和さんは今年の2月19日に秋田県鹿角市で開催された第77回国民体育大会スキー競技会の「距離5キロクラシカル成年女子A」で14分16秒2をマークし、見事優勝しました。

柘谷さんは「国体で好成績を残すことを目標に地元で練習を積んでおり、結果を残すことができ嬉しい気持ちと共に、クラシカル競技では今まで優勝することがなかったため驚きました。優勝することができたのは日頃から応援してくださる方々、大会会場でサポートしてくださったコーチのおかげです。ありがとうございます。4月初旬でシーズンが終わり、オフシーズンのトレーニングが始まります。来シーズンは更に好成績を残すことができるように精進して参ります。今後ともご支援、ご声援のほどよろしくお願い致します」と今シーズンを振り返り、感謝の気持ちを述べました。



柘谷 和さん  
(日本大学2年生)

## 「大田喜日向さん惜しくも 北京オリンピック出場逃す」

自衛隊真駒内駐屯地に所属する大田喜日向さんは、昨年の12月21日から23日にかけて音威子府村の音威子府コースで開催された全日本選手権(総合2位以内で北京オリンピック代表に選出)に出場しました。

初日の「1.5kmスプリントクラシカル」、2日目の「10kmクラシカルマスタート」で共に3位入賞し、総合2位で最終日を迎えることに。オリンピック代表の命運をかけた3日目の「15kmフリーマスタート」では惜しくも思うような結果を出せず、総合3位の結果で大会を終えました。「社会人になって初めてのシーズン。スキーに集中できる日々を過ごしてきました。最終日の『15kmフリーマスタート』は勝っても負けても今日中にオリンピック代表が決まるという中、大きなプレッシャーを感じつつも勝てるという自信があ

りました。結果的には1メートル程の差で負けてしまい、目標としていたオリンピック代表には届きませんでした。これからは来シーズンの世界選手権に出場し15位以内に入ること。そして4年後のオリンピック代表になることを目指してもっと練習していきたいと思



います」と語り、最後に鷹栖でクロスカントリーをしている子どもたちに対して「クロスカントリーはとても過酷なスポーツですが、私は楽しんで努力しています。『好きこそ物の上手なれ』という言葉があるように、まずは楽しいと思えば努力ができ、努力ができれば目標を達成することができると思います。頑張っ

ひょうが  
大田喜 日向さん  
(自衛隊真駒内駐屯地)



かける  
吉田 翔さん(鷹栖中学校3年生)

## 「吉田翔さん 鷹栖町優秀選手賞受賞」

鷹栖中学校3年生の吉田翔さんは令和4年1月8日から10日にかけて三重県で開催されたJFA第27回全日本U-15フットサル選手権大会において、北海道代表のコンサドーレ旭川U-15のゴールキーパーとして出場し、優勝。その功績をたたえ、鷹栖町から優秀選手賞を贈呈しました。

サッカーを始めたのは、小学2年生の時。父親がサッカー選手でその姿がとてもかっこよかったことがきっかけ。友だちと一緒に鷹栖フットボールクラブに加入し、すぐにサッカーに没頭していきました。

さまざまなポジションで経験を積み小学6年生の時、コンサドーレU-15のゴールキーパー試験に合格。以来、中学3年間はゴールキーパーとして練習に励み、多くの試合で活躍しました。

目標にしていたサッカー大会が新型コロナウイルスの影響により出場できなくなったためフットサルに切り替え、昨年の10月ごろからチームで練習を始めました。

ボールやゴールの大きさ、コートの方々の違いに戸惑いつつも、試合を重ねるごとにチームは強くなり、見事日本一へと駆け上がりました。

常に冷静さを保って物事に対処し、声を掛け仲間たちを鼓舞するプレーでチームの優勝に貢献。「フットサルはサッカーと違い、距離感が近いので、少しでも集中力を切らしたら一瞬にしてやられてしまう。優勝に貢献できたことは、達成感と自信につながりました」と笑顔を見せてくれました。

春からは高校生。「全道・全国優勝を目標に、これまで以上に技術を磨き成長していきたい」と真っすぐ前を向くまなざしで答えました。



教職員の異動について

〔転出（）内は異動先〕

■町立学校

▼鷹栖小学校

西島さなえ教諭 (旭川市永山南小)

吉中 博道教諭 (鷹栖町北野小)

▼北野小学校

稲本 雄一教頭 (愛別町愛別小)

小林 美帆教諭 (教頭昇任  
小平町鬼鹿小)

天谷 敦 教諭 (旭川市新町小)

▼鷹栖中学校

勇 聡子 教諭 (富良野市鷹栖中)

伊藤 洋貴教諭 (教頭昇任  
美瑛町美馬牛小)

菊池 国彦教諭 (旭川市忠和中)

村越 恵一教諭 (旭川市光陽中)

石山 順子教諭 (旭川市明里中)

熊谷 潤一教諭 (旭川市六合中)

■道立学校

▼鷹栖高校

荻島 勝幸校長 (室蘭栄高等学校)

好川 歩 教諭 (札幌手稲高等学校)

國井 達也教諭 (旭川工業高等学校)

峯田 佳奈教諭 (紋別高等学校)

辻 修二 教諭 (旭川南高等学校)

▼鷹栖養護学校

橋本富美子教頭 (旭川養護学校)

松川 淳事務長 (行政)

安西 直明教諭 (余市養護学校)

山中 千明教諭 (旭川盲学校)

佐々木 淳教諭 (余市養護学校)

原田 尚幸教諭 (東川養護学校)

福本 朋子教諭 (東川養護学校)

田村めぐみ教諭 (手稲養護学校)

丸山 晶子教諭 (旭川養護学校)

高井 綾子教諭 (札幌養護学校)

〔転入（）は前任校〕

■町立学校

▼鷹栖小学校

北山 雅章校長 (士別市士別小)

上野 真吾教諭 (旭川市向陵小)

中山 敬史教諭 (旭川市永山西小)

▼北野小学校

尾中 康裕教頭 (士別市士別南小)

北條 早紀教諭 (北見市高栄小)

丹羽 美里教諭 (名寄市風連中央小)

泉 裕子 教諭 (旭川市東光小)

中野 博愛教諭 (旭川市陵雲小)

北村 聡 教諭 (旭川市新町小)

吉中 博道教諭 (鷹栖町鷹栖小)

▼鷹栖中学校

杉森 貴之教諭 (旭川市神楽中)

松本 圭代教諭 (旭川市神居中)

吉峯浩二朗教諭 (中富良野町中富良野中)

堀 朱音 教諭 (中富良野町中富良野中)

高橋 朋亮教諭 (旭川市永山小)

宮下隆太郎教諭 (名寄市名寄東中)

澁谷 朋美教諭 (旭川市神居中)

■道立学校

▼鷹栖高校

大橋 一夫校長 (興部高等学校)

瀨川 卓磨教諭 (美幌高等学校)

山下 真彦教諭 (富良野緑峰高等学校)

二階堂奈津子教諭 (旭川商業高等学校)

豊田 芳郎教諭 (旭川商業高等学校)

▼鷹栖養護学校

三坂 佳慎教頭 (特別支援教育センター)

遠藤史憲事務長 (釧路鶴野支援学校)

折内 文 教諭 (平取養護学校  
ベテカリの園分校)

小野寺 諒教諭 (紋別養護学校)

須藤 正志教諭 (美深高等養護学校  
あいべつ校)

前橋まゆみ教諭 (東川養護学校)

秋山 泰子教諭 (東川養護学校)

山崎 啓子教諭 (美深高等養護学校  
あいべつ校)

本母 弥生教諭 (旭川養護学校)

〔退職〕

▼鷹栖小学校

赤澤 静恵校長 (定年退職)

▼北野小学校

澤渡 敬子教諭 (任期満了)

吉田左知子教諭 (勲奨退職)

中村美楠子教諭 (勲奨退職)

▼鷹栖養護学校

谷口 玉緒教諭 (定年退職)



農地の買受・売渡のあっせん

農業委員会 ☎74-3628  
産業振興課調整係 ☎87-3399

農業委員会では、農地移動適正化あっせん事業により、農地などの買受・売渡を希望される方の「あっせん申出」を次のとおり受け付けます。

この事業で行われた売渡には、譲渡所得の特別控除等の税制措置があります。

なお、北野地区国営農地再編整備事業の該当地は、換地処分のため、令和5年4月から令和6年3月まで売買の手続きができません。

※現在賃貸している農地などのあっせん申出をする方は、借主の同意が必要です。

▼申出受付期間 4月～6月末日

▼受付をした申出の有効期限 令和5年3月末日



広報を送る運動

総務企画課企画広報係 ☎87-2111

ご希望の方に、「広報たかす」を郵送しています。

お子さんやご親戚、ご友人などに、町の広報紙を送りませんか。

また、12月末には、広報1月号と一緒に「鷹栖町民カレンダー」も送付しています。希望される場合は、担当までご連絡ください。

すでにお申込みされている方には、4月中旬ごろに1年間分の納付書をお送りします。

▼期間 令和4年5月号～令和5年4月号

▼料金(郵送料)

- ・広報たかす1カ月分 100円/冊
- ・町民カレンダー 300円/部

お知らせ

児童扶養手当

健康福祉課子育て支援係

児童扶養手当は、ひとり親家庭の生活の安定と自立を促進し、児童の福祉の増進を図ることを目的に支給される手当です。

▼支給要件

- 18歳到達後最初の3月31日までの間にある児童(心身に一定程度の障がいがある場合は20歳未満)で、次の事由に該当している方
  - ・父母が婚姻を解消した児童
  - ・父または母が死亡した児童
  - ・父または母が重度の障がいにある児童 など
- ※公的年金を受給している場合でも、児童扶養手当額を下回る場合は、差額分を受給することができます。詳しい支給要件などについては、お問い合わせください。

手話奉仕員・手話通訳者養成事業

健康福祉課地域福祉係

◎初級手話講座

▼日時

5月17日～12月6日の原則火曜日(全25回)

昼11時～12時30分

夜7時～8時30分

▼受講対象

義務教育を修了した方

手話を学んだことがない方

▼定員 各部50人(抽選)

▼料金 各部3300円

◎中級手話講座

▼日時

5月11日～12月28日の原則水曜日(全27回)

昼11時～12時30分

夜7時～8時30分

▼受講対象

初級手話講座(初級市民手話を学ぶ会)を修了した方

▼定員 各部40人(抽選)

▼料金 各部3300円

◎手話通訳者養成講座I

▼日時

5月26日～翌年3月23日の原則木曜日(全37回)

午前10時～11時30分

▼受講対象

聴覚障がいがある方と手話で日常会話ができ、本講座を修了していない方(受講前に面接試験があります。また、翌年度に同講座IIの受講が必要となります)

▼定員 20人(抽選)

▼料金 5060円

▼場所

旭川市障害者福祉センターおびつた

(旭川市宮前1条3丁目)

▼申込 4月25日(月)締切

▼その他

障がいなどの理由で1人での参加が困難な方は、事前にご相談ください。

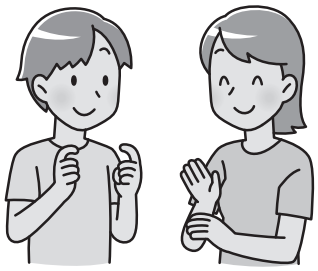

要約筆記者養成事業

健康福祉課地域福祉係

▼日時

5月20日～10月25日の火曜日・金曜日(全42回)

午前10時～13時

▼受講対象

義務教育を修了した方

▼定員 20人(抽選)

▼料金 3670円

▼場所

旭川市障害者福祉センターおびつた

(旭川市宮前1条3丁目)

▼申込 5月2日(月)締切

緑の募金に

産業振興課農林畜産係

「緑の募金」は毎年皆さんからご協力いただき、緑化推進に活用しています。令和3年度の総額は10万3357円になりました。今月の広報たかす配布に併せ、各町内会を通じて、令和4年度の募金のご案内をさせていただきます。ご協力をお願いします。

狂犬病予防の集合注射

町民課住民生活係

生後91日以上すべての犬は、年1回の狂犬病予防注射を受けなければなりません。なお、犬の所有者は町に犬の登録をしなければいけません。未登録の場合は早急に申請をお願いします。

▼実施日 4月11日(月)、12日(火)、24日(日)

詳しくは、今月号折り込みチラシをご覧ください。



# 14日以内の届出が必要ですよ！ 国民健康保険・国民年金の 手続きをお忘れなく

会社などを退職して国民健康保険(以下、国保)に加入する場合や、就職や扶養親族になることで職場の健康保険(社会保険、共済など)に加入し、国保を喪失する場合は、速やかな異動手続きが必要ですよ。

また、20歳以上60歳未満の方は、国民年金の手続きも必要となる場合があります。

国保の加入・喪失、国民年金の加入手続きは、会社などで代行してくれませんで、「ご自身(または家族などの代理の方)」での手続きをお願いします。

## ▼国保の加入手続きに必要なもの

- ・職場の健康保険を脱退したことを証明するもの(資格喪失証明書など)

- ・加入者の印鑑(手続きが代理人の場合)
- ・本人確認ができるもの

## ▼国保の喪失手続きに必要なもの

- ・職場の健康保険に加入したことを証明するもの(資格取得証明書など脱退する方全員分)
- ・国保の保険証(脱退する方全員分)
- ・喪失者の印鑑(手続きが代理人の場合)
- ・本人確認ができるもの

## ▼ご注意ください！

国保加入の届出が遅れた場合でも、資格を得た月までさかのぼって保険税を納めなければなりません(遡及賦課)。国保の加入資格を得た(失った)日から14日以内に届出をしましょう。

## 国民年金の学生納付 特例制度

本人の所得が一定以下の場合、申請により在学中の保険料の支払いが猶予される「学生納付特例制度」があります。納められないからといってそのままにしておくと将来年金が受けられなくなる場合があります。

また、学生納付特例は毎年申請が必要です。令和3年度承認された方で令和4年度も在学予定の方は、4月上旬にはがき形式の学生納付特例申請書が日本年金機構から送付されますので、必要事項を記入のうえ返送してください。

初めて学生納付特例を申請される方、学校が変わられた方などは、基礎年金番号の分かるもの(年金手帳など)、学生証(在学証明書)を持参し申請してください。



## 忘れず手続き！ 医療保険と国民年金

医療保険と国民年金は全く別の制度です。

国民年金は、高齢期や障がい者になったときの生活を支える制度で、20歳から60歳までの40年間加入しなければなりません。

20歳から60歳までの方で、厚生年金の資格を喪失したときは、国民年金の届出が必要ですよ。

年金の手続きをしないと加入期間が短くなり、年金額が少なくなったり、受け取れない場合もあるので、必ず手続きをしましょう。

## ▼申請・問合せ

- ・町民課医療年金係  
☎74・30083
- ・旭川年金事務所  
☎27・1611



## 生ごみ堆肥の出張販売について 町民課住民生活係

生ごみの分別にご協力いただき生産している「生ごみ堆肥」を出張販売します。

▼日にち 4月28日(木)

午前・鷹栖地区

午後・北野地区

## ▼価格

1袋(13kg) 300円

※より多くの皆さんにご購入いただくため、1世帯10袋までになります。

## ▼その他

世帯全員が70歳以上の世帯には出張販売に合わせ、自宅まで堆肥をお届けします。詳しくは、今月号の折込チラシをご覧ください。





HAPPY BIRTHDAY

おめでとう たかすのアイドル

—今月、満1歳になる子どもたちを紹介しませ—



りょうや 長原 諒弥 ちゃん

男の子★昌司・妙子さんの子

毎日元気いっぱい!動物と車が大  
好き。早く動物園に行きたいな♪

令和3年4月21日生まれ

▼定期対象者  
年度内に65〜100歳  
中で5歳刻みになられる方  
・接種方法  
予診票と実施機関の案  
内を送付します。  
▼任意対象者  
75歳以上の定期対象外  
の方(任意)は浅井医院で  
接種を受けることができ  
ます。(接種料2700円)

高年齢者の肺炎球菌ワクチン接種について  
健康福祉課保健推進係

お知らせ

▼令和4年度の健診日程  
4月6日・5月18日・6月15日・7月13日・8月10日・9月14日・10月12日・11月9日・12月14日・1月11日・2月8日・3月15日  
※いずれも水曜日の午後  
▼場所  
サンホールはびねす  
▼対象時期  
4カ月、7カ月、10カ月、1歳1カ月、1歳6カ月、3歳6カ月  
※対象月の約1カ月前に案内文書を郵送します。

乳幼児健診の日程について  
健康福祉課子育て支援係

乳幼児などの予防接種について  
健康福祉課子育て支援係  
BCG、B型肝炎、四種混合、麻しん・風しん、ヒブ、小児用肺炎球菌、二種混合、子宮頸がん、日本脳炎、水痘、ロタウイルスの予防接種については、旭川市内の予防接種実施機関で随時行っています。

展示コーナー  
こついで  
教育課生涯学習係



3月はぬくもりの家たかほ「ストリングアート」、坂野潤治氏「墨絵風の風景画展」を行いました。  
【今後のスケジュール】  
4月20日〜5月8日  
てならいの会  
「手芸作品展示」  
5月11日〜5月22日  
地域おこし協力隊  
「ポスターセッション展示」  
【利用申込受付中!】  
4〜6月での利用について、空き期間があり申込を受け付けています。先着順となりますので、利用希望がありましたらお気軽にお問い合わせください。

子育て未来会議委員の募集

健康福祉課子育て支援係 ☎87-2112  
メール:hukusi3@town.takasu.lg.jp

今後の子育て環境について検討する子育て未来会議の委員を募集します。

▼委員任期 委嘱の日から2年以内

▼委員の役割

年に計8回程度の会議に出席(報酬あり)

▼応募要件

鷹栖町内に就学前の子どもがいる保護者で会議や取り組みにご協力いただける方(詳細はホームページをご覧ください)

▼応募方法 電話またはメール

▼応募期限 4月15日(金)必着

▼選考

ご応募いただいた方から選考し、結果は個別にお知らせいたします。



町ホームページ

町立学校の在り方検討委員会委員の募集

教育課学校教育係 ☎87-2028  
メール:kyouiku1@town.takasu.lg.jp)

充実した学校教育を実現するため、今後の町立学校の在り方を検討する委員を募集します。

▼委員任期 委嘱の日から2年以内

▼委員の役割

年に計8回程度の会議に出席(報酬あり)

▼応募要件

鷹栖町内に中学生以下の子どもがいる保護者で会議や取り組みにご協力いただける方(詳細はホームページをご覧ください)

▼応募方法 電話またはメール

▼応募期限 4月15日(金)必着

▼選考

ご応募いただいた方から選考し、結果は個別にお知らせいたします。



町ホームページ

(兼)は兼任 (併)は併任 (主)は主査 (任)は主任  
 □は新規採用者 ( )は会計年度任用職員 —は異動者

**町職員の人事と主な仕事**  
 (総務企画課総務係より)  
 4月1日付けで町職員の人事異動がありました。  
 【退職者】(3月31日付)  
 鞠古竜輝(総務企画課主事)  
 森口利那(健康福祉課保健師)  
 菊池次郎(教育課主事)

議会事務局

議 会 一 事務局長 木下 直樹 —(内田 柊歩)  
 【議長 木下 忠行】 主な仕事 議会に関すること

監 査 一(併)木下 直樹(書記) —(併)内田 柊歩  
 【代表監査委員 小川 一也】 主な仕事 監査に関すること

選挙管理委員会 一(併)新田 伸幸(書記長) —(併)大沼 哲也 —(併)三島 直幸 —(併)中家亜生子  
 【委員長 上島 聡】 主な仕事 選挙に関すること —(併)松平さくら

町長 谷 寿男  
 副町長 八尾 谷 仁

総務企画課

課長 新田 伸幸

参事 戸島 隆喜

- 総務係 — 大沼 哲也 — 松平さくら — (兼)藤原 奨貴  
 (主)三島 直幸 ((併)立花 謙二 助乗 健治(公平委員会))  
 (主)中家亜生子 (澤田紀代美 安澤 敏也 佐藤あゆみ)  
 (法務・職員担当)  
 主な仕事 公文書収受、町政功労者表彰、町職員の服務・給与、町内会組織・統計調査など
- 財務係 — 遠藤 吉則 — 藤原 奨貴  
 主な仕事 町の予算・決算、町有財産の管理、行財政改革など
- 情報防災係 — 山内 岳男  
 主な仕事 情報公開、役場電算システムの総合調整・管理運営、町内情報網、防災など
- 企画広報係 — 平田 織恵 — 長原 夢菜 — 佐高 一誠  
 主な仕事 町振興補助金、ふるさと鷹栖活動、広報・広聴活動、ホームページの管理・運営など
- 地域振興係 — 大内 義崇 — (任)笠原 佑太 — (林 歩実 鹿毛 謙作 落合 亮(地域おこし協力隊))  
 (主)西間 晃宏  
 (主)小松田 光  
 主な仕事 総合振興計画、定住対策、都市計画、土地開発公社業務など

(消防行政担当併任職員)

参事 澤田 章秀

参事 開澤 秀樹

主幹 鈴木 晶

- (主)佐藤 学 — (任)斎藤 元英 — (任)浜田 博之 — (任)飛弾野 聡 — (任)太田 亮平 — 内山 脩
- (主)吉川 繁樹 — (任)竹内 延定 — (任)内藤 博文 — (任)新野 秀崇 — (任)山田 博司 — (任)三浦 敬登
- (主)小原 祐介
- (主)松島 司

税 務 課

課長 山田 努

町 民 課

課長 西村 友範

主幹 池本 一弘

(廃棄物処理施設担当)

- 税 務 係 — 小柳 良介 — 鈴木 祥平 — 石塚 和希 — 小本 直弘 — 寺坂龍之介 — 合佐昆恭平  
 主な仕事 町民税・固定資産税・都市計画税・国保税・介護保険料の賦課・徴収、家屋評価など
- お客さま窓口係 — 武田 千晶 — 菊池 早耶  
 (主)小松田依子  
 主な仕事 お客さま窓口、戸籍、住民登録、印鑑登録など
- 医療年金係 — 山田 貴士 — (任)小柳ちなみ — (松川 友美)  
 主な仕事 国民健康保険、後期高齢者医療、医療費の助成、国民年金など
- 住民生活係 — 福森 翔太 — 辻野 貴人  
 (主)六田 年則  
 (茂田 忠義 山川 猛 長瀬 和則 佐藤 文明)  
 主な仕事 町営バス運行管理、交通安全、防犯対策、ごみの収集・処理、合併処理浄化槽、犬の登録・予防接種など

健康福祉課

課長 鷺下 正彦

保健師長

晶山 由美

主幹

立田 睦実

(施設管理・高齢者事業団担当)

- 地域福祉係 — 加藤 進牙 — (任)高 晃平 — 熊谷 遥 — (渡邊 ゆか 大石 恵美)  
 主な仕事 心配ごと相談、生活保護、消費生活相談、サンホールはびねすの管理運営、障がい者福祉など
- 健康長寿係 — 田中 亜以 — 糸川 彩乃 — (森脇 覚江 山崎 千春)  
 (地域包括支援センター) (主)福原 聖子 — 河田真美子(受託者派遣)  
 主な仕事 高齢者福祉、介護保険認定・給付、地域包括支援、訪問看護ステーションなど
- 保健推進係 — 木下 君枝 — (任)佐野 綾香 — (兼)榎本 朱音 — 菊池 未夢 — (上西由加子)  
 (主)日野 嗣美  
 主な仕事 各種健(検)診、特定健康指導、訪問指導、食生活改善など
- 子育て支援係 — 加藤 景子 — 榎本 朱音 — (前田 貴子 小島 聖子)  
 (子育て世代包括支援センター) (子育て支援センター) — (中田ゆかり)  
 主な仕事 母子健康手帳の交付、児童手当、放課後児童クラブ、子育て支援センターの運営・管理など

参事 松本 宗平 — 鷹栖保育園—(鷹合 勇)—(任)岩田 知子—(任)中澤 真美—(任)赤山 奈摘—(兼)榎本 朱音  
 (主)水野 育美 (吉田真由美 古川 智子 押田 晶子 今井 朱美 田澤 淳子  
 岡村 令奈 宮野 彩花 岩瀧 章絵 佐藤留美子)  
 北野保育園 — (田村 啓一) — (任)土肥明日美 — (任)山内まどか — (任)村上 亜弥  
 (小滝久美子 日蔭 香里 深谷由紀子 田代優香里 大竹 温子  
 長沼 達矢 (兼)岡村 令奈 (兼)宮野 彩花)

主な仕事 保育園の運営・管理

産業振興課

課長 山原 章由 — 農業振興係 — 猿倉 史生 — (任)松平 佑太 — (農業交流センター) 田邊 清美  
 (久保田耕二 星 翔太 (地域おこし協力隊))  
 主な仕事 農業振興、農業の生産(水稻、畑作)、中山間地域等直接支払事業など  
 主幹 松木 健一 (人・農地対策担当) — 農林畜産係 — 加藤 佳亨 — 鈴木 俊也  
 主な仕事 町有林管理、林業振興、有害鳥獣対策、畜産振興など  
 主幹 神田 純一 (四季の里・農村資源活用担当) — 工商観光係 — 佐野 守男 — 東 未衣 — (磯野 聡美 (地域おこし協力隊))  
 主な仕事 商工業振興、企業立地対策、観光事業の推進、地場産品、熱夏フェスタなど

参事 田尻 裕之 — 整備係 — 富田 靖典 (派遣職員) — (辻野 光男 澤田 昌春)  
 (北野地区国営農地再編整備事業担当・室長) 調整係 — 藤原 拓 — 長原 聖  
 主な仕事 北野地区国営農地再編整備事業に関すること

参事 黒川 浩司 (北野地区国営農地再編整備事業整備担当)

建設水道課

課長 宮崎 貴史 — 管理係 — 辻村 健 — (任)矢口なるみ — (兼)高田 寛之  
 (主)長谷こす恵  
 主な仕事 公営住宅の管理、道路などの占用許可、工事入札・契約、上下水道事業の管理・料金の撤収など  
 土木係 — 古城 生紀 — 白橋 一世  
 主な仕事 道路・河川・橋梁の新設・改修、公園・緑地の整備など  
 建築係 — 高見 慎一 (主)藤田健一郎  
 主な仕事 開発行為、建築物の確認申請、公営住宅の計画・建設、公共施設の建設・改修など  
 維持車輛係 — 奥山 貴士 — 齊藤 仁 — (維持業務) 坂上 修 古川 貴紀 番匠 弘  
 (主)沓村 豊和 (遊佐 聖幸 小川 秀一) (車輛業務) 住友 義弘 武田 教之 阿部 知行)  
 主な仕事 道路・河川・橋梁の維持管理、公園・緑地・街路樹の維持管理、除排雪対策、社会教育車・スクールバス、給食車の運行管理など  
 上下水道係 — 中山 雄貴 — 高田 寛之 (兼)(主)辻村 健  
 主な仕事 上下水道事業の計画・設計・施工・監督など

会計管理者 木下 謙二 課

課長 木下 謙二 — 会計係 — (兼)新井 共子 — (農協派遣職員)  
 主幹 新井 共子 主な仕事 公金の受け払いなど

教育委員会

教育課

教育長 上西 義幸 — 課長 長谷部好彦 — 総務係 — 松木 幸枝 — (兼)西島 芙羽  
 (高井絵梨子 ジェシカ ホプキンソン ルーク・ホッジソン)  
 (給食センター)(近藤 弘一 吉本 洋子 利根川かおり 渡邊 由美)  
 主な仕事 教育委員会会議、教職員人事、就学援助、国内外交流、学校給食など  
 学校教育係 — 藤田 哲也 — 西島 芙羽 — (佐藤 浩徳 (併)小島 聖子)  
 (小中学校) — (公務補)(鷹小) 庄司 裕之 北小 相原 一志 鷹中有倉 秀俊  
 (学習支援員)(鷹小) 清水 一輝 長田左樹子 北小 佐藤美奈子 瀧田 実 八巻 憲一  
 (鷹中) 藤村和佳子 工藤 有祐 高橋 俊輔)  
 (学校司書) (鷹中) 山田 香織)  
 主な仕事 学校管理・施設整備、教育相談、学校編成、児童生徒の就学など  
 体育振興係 — 山岸 智也 — (丸山 諭 吉田 初花 (地域おこし協力隊))  
 主な仕事 スポーツの推進、体育施設の管理運営など  
 生涯学習係 — 山本 裕太 — 本間 元矢 — (田村 圭司) — (図書室)(森田 由紀 外山 裕子)  
 (主)表 裕樹 — (本間 幸治 菅原 博幸)  
 (メロディーホール担当)  
 主な仕事 生涯学習の推進、公民館活動、ふるさと体験活動、青少年健全育成事業など

農業委員会事務局

農業委員会 事務局長 岡野 巧 — 農地係 — (兼)岡野 巧 — 清野 孝太  
 【会長 吉本 憲】 主な仕事 農地のあっせん(売買・賃貸)、農地の転用許可、農業者年金など

職員計98人 … 議会1・町長部局(含町長・副町長)85・教育委員会(含教育長)10・農業委員会2 (会任80人) 消防併任17人

記載されているイベント・行事は、3月30日現在の情報です。  
新型コロナウイルスの感染状況により、延期・中止となる場合があります。

◎ごみ処理場・土曜日の開場/8:30~11:30受付  
◎郷土資料館開館日(毎週水・土曜日/10:00~17:00)

# R.4 4

広報たかす

4

NO.847  
令和4年  
4月号

創刊/1949年(昭和24年)  
発行日/2022年(令和4年)

11月20日  
4月5日

発行者/鷹栖町 編集/総務企画課  
北海道十川郡鷹栖町南1条3丁目5番1号

日 Sun	月 Mon	火 Tue	水 Wed	木 Thu	金 Fri	土 Sat
はびねすバス利用者無料送迎バス運行日(A・B)			6 ●乳幼児健診 ●まちづくり推進会議	7 ●鷹栖・北野小学校、鷹栖中学校入学式・1学期始業式	8 ●たかす円山幼稚園入園式、鷹栖高校入学式・始業式、鷹栖養護学校始業式	9
10	11 ●鷹栖養護学校小中学部入学式 ●狂犬病予防集合注射	12 ●鷹栖養護学校高専部入学式 ●狂犬病予防集合注射 ●交通費等助成出張窓口(北斗)	13 ●ななかまど大学入学式	14 ●交通費等助成出張窓口(北成・中央) ●デコぼん茶話(鷹栖) ●女性サロンスクール開講式 ●こころの相談(要予約)	15 ●老人会送迎日(親睦) ●交通費等助成出張窓口(北野)	16
17 ●春のクリーン作戦	18 	19	20 ●ななかまど大学 ●春の全道火災予防運動(~30日)	21	22 ●老人会送迎日(北斗)	23
24 ●狂犬病予防集合注射 ●きたくる広場	25  ●デコぼん茶屋(北野)	26	27	28 ●生ごみ堆肥出張販売	29	30
5/1	2	3	4	5		

## 【3月24日現在】人口と世帯数

人	□	6,715人(+7)
男		3,187人(+2)
女		3,528人(+5)
世帯数		3,127戸(+7)

( )内は前月比

3月中救急出動状況	
急病	20件(17人)
一般負傷	6件(6人)
交通	2件(1人)
その他	0件(0人)
月合計	28件(24人)
令和4年累計	102件(91人)

※3/1~3/24 ( )内は搬送人員

**編集後記**  
皆さんに憧れの人はいますか？私にとつての憧れの人は北極冒険家の狩田泰永さんです。ご本人と直接お話をする機会があり、緊張して頭が真っ白になってしまったが「北極は面白いところですよ。いつか行ってみてください。」とわれ感激した記憶だけは残っています。愛用の水筒にサインもしてもらい、家で眺めながらニヤニヤする日々を過ごしています(鞠)

### ~窓口から~

#### こんにちは、よろしくね

氏名	両親
北野東 今堀 榮太 <sup>えいた</sup> ちゃん	史也さん・明奈さん
北野西 井上 流維 <sup>るい</sup> ちゃん	翼さん・侑美枝さん
シンフォニー 木口 乃彩 <sup>のあ</sup> ちゃん	大さん・萌々子さん
シンフォニー 齋藤 最 <sup>かなめ</sup> ちゃん	孝樹さん・亜麻弥さん

#### おくやみ申し上げます

氏名	年齢
鷹栖北 吉野 禮子 <sup>れいこ</sup> さん	86歳
鷹栖南 武隈 正春 <sup>まさはる</sup> さん	80歳
北央 北嶋 幹夫 <sup>みきお</sup> さん	92歳
北央 遠藤 カネ子 <sup>かねこ</sup> さん	99歳
第16 清水 光子 <sup>みつこ</sup> さん	92歳
4区 鈴木 清 <sup>しみず</sup> さん	98歳

#### あたたかい心 ありがとうございます

○社会福祉協議会へ

☆香典返しご寄付

- ・北嶋 ツネ子さん ・遠藤 恵子さん
- ・鈴木 光雄さん ・武隈 優子さん

☆その他

- ・匿名 1件

次号は5月6日(金)発行です  
《表紙》たかす円山幼稚園ハッピーチルドレンコンサート