

takasu public relations

—伝わり、繋がる、みなさんをつくる広報

2021

3月

No.834

広報たかす

特集

子育てしたくなる

まちを目指して

【3月1日現在】

新型コロナウイルス感染症 集中対策期間3月7日まで

生活支援などに関する町の相談窓口

▶生活福祉相談センター ☎87-2112
(サンホールはぴねす内)

北海道の新型コロナウイルス感染症集中対策期間が、国内で緊急事態宣言が発令させている、3月7日(日)までに延長されています。

また、3～4月には就職・転勤や卒業・進学などに伴う人の移動や会食の機会が増加します。

北海道では、感染拡大防止のため「『転勤・入社・入学』の場面での新北海道スタイル」を推進していますので、皆様のご協力をよろしくお願いいたします。

【北海道からの自粛要請のポイント】

- 緊急事態宣言対象地域との不要不急の往来を控える
- 「新北海道スタイル」の実践を宣言していない店舗や施設の利用を控える
- できる限り、同居していない人との飲食は控える
- 人事異動や入社、入学に伴う移動などによる感染拡大を防止するための取り組みを推進

【緊急事態宣言対象地域について】

- 2月28日(日)で解除:岐阜県、愛知県、京都府、大阪府、兵庫県、福岡県
- 3月7日(日)まで継続:埼玉県、千葉県、東京都、神奈川県

新型コロナウイルスワクチンについて



首相官邸ホームページ

【参照:厚生労働省ホームページ(2月24日現在)】

- Q. ワクチン接種が受けられる時期はいつからですか
A. ワクチン接種を行う期間は、令和3年2月17日から令和4年2月末までの予定です。医療従事者などへの接種が順次行われ、その後、高齢者、基礎疾患を有する方などの順に接種を進めていく見込みです。
- Q. ワクチン接種を受ける際の費用はいくらですか
A. 全額公費で接種を行うため、無料で接種できます。
- Q. ワクチン接種は義務ですか
A. ワクチン接種を受けることは強制ではありません。予防接種による感染症予防の効果と副反応のリスクの双方について理解した上で、自らの意志で接種を受けていただきます。
- Q. 何回、どのくらいの間隔で接種する必要がありますか
A. ファイザー社のワクチンは標準として1回目の接種から3週間後(3週間後の同じ曜日)に2回目を接種していただきます。また、原則として、新型コロナワクチンとそれ以外のワクチンは、同時に接種できません。

【詐欺にご注意ください！】

「ワクチン接種のために必要」と言い、金銭や個人情報をだましとろうとする電話に関する相談が、消費生活センターへ寄せられています。市区町村などが、ワクチン接種のために金銭や個人情報を電話・メールで求めることはありません。

今月の1枚	人口・世帯情報など	カレンダー	今月のお知らせ	まちのニュース	地域おこし協力隊活動だより	町長コラム	リアムさんのコラム	農産加工センター 四季の里のすすめ	特集 子育てしたくなる まちを目指して	さら★びと	新型コロナウイルス 感染症について
18	17	14	12	11	10	8	4	3	2		

CONTENTS
(目次)

3

2021 No.834



今月のきら★びとでは、キラキラ輝く2人の鷹栖っ子をご紹介します！

全国中学校スキー大会に 出場予定だった2人にお話を伺いました

鷹栖中学校クロスカントリースキー部 千葉隆広さん（3年）

野球とクロスカントリースキーの両競技に励む、二刀流選手の千葉隆広さん。

2歳の時に野球を始め、「違うスポーツにも挑戦したい」と、小学1年生の時に鷹栖北野クロスカントリースキー少年団に入団しました。

野球部の練習終了後、クロカン部に合流し、筋力トレーニングやローラースキーを活用した体づくり、コース滑走などの練習に取り組みました。

1月9・10日になよろ健康の森クロスカントリースキーコース（名寄市）で開催された「第53回北海道中学校スキー大会」では、全道各地から集まった60人を超える強豪相手に、1日目の5kmクラシカルでは8位、2日目の5kmフリーでは11位という好成績を収めました。

「大会前に練習でコースを滑っていたので、ペース



配分などの作戦を練ることができました。1日目は満足出来る滑りをする事ができましたが、2日目は、前日の疲れが取れず、順位が落ちてしまいました」と振り返ります。

中止となった全国大会について、「全国大会出場を目指し、仲間と競い合い、練習に励んできたので、とても悲しかったです」と話しました。

クロスカントリースキーは中学校で卒業。4月から通う高校では、野球一筋で頑張りますと笑顔を見せてくれました。

伊の沢レーシング（アルペンスキー） 利根川泉希さん（3年）

スキーインストラクターの両親に憧れ、2歳の時にアルペンスキーを始めた利根川泉希さん。

小学4年生までは鷹栖アルペンスキー少年団、小学5年生からはクラブチーム・伊の沢レーシングに加入し、競技に励んでいます。

夏はスラックライン（※）で体幹を鍛え、冬はスキー場でコースを滑走するなど、毎日練習に打ち込んでおり、「下半身が安定し、重心がしっかりしてきました。練習の成果がしっかり出ています」と笑顔を見せます。

1月9・10日に、糠平町で開催された「ぬかびら温泉郷ユース大会」に出場した利根川さん。

回転では、2本の合計タイムが1分41秒52で高校生も含め9位という好成績。レースでの滑りについて、「1本目は緊張してしまいました、2本目は堂々と滑りができました」と



振り返りました。

2日目の大回転では、2本目のレースでコースアウトとなり、「記録なし」の成績となりました。「失敗してもいいので思い切り滑ろうと思っていました。悔いはありません」と話しました。

今年も合宿にも参加し、大会に向けて技術を磨いたと言う利根川さん。「初めて手にした全国大会。練習の成果を発揮できず悔しいです」と言います。

高校進学後も現在のクラブチームで競技を続け、全国大会出場を目標に、日々練習に励むと、決意を話してくれました。

※細いベルト状のラインの上でバランスを楽しむスポーツ

特集

子育てしたくなる

まちを目指して

「子育てしたくなるまち」はどんなまちですか？どのような点がポイントになりますか？

「遊べる環境」「教育施設・学習環境」「地域とのつながり」「子育てや医療の支援制度」など、人それぞれ答えは異なると思います。鷹栖町で子育てすることの魅力は、支援制度だけではありません。

今月号では、「鷹栖町だから」その良さをテーマに、鷹栖町の子育て環境の魅力についてお伝えします。



表2：年代別の転入状況

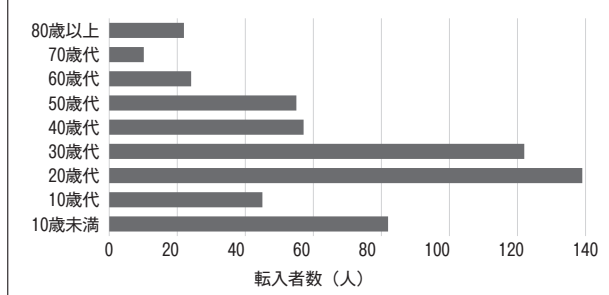

参考：鷹栖町人口ビジョン【2020改定】

表1：小学校入学者数と7年前の出生者数

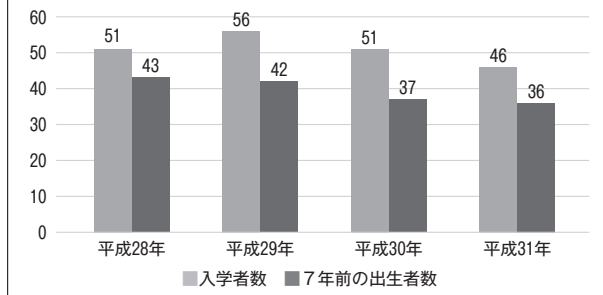

参考：第2期鷹栖町子ども・子育て支援事業計画

少子化が進んでいる日本では、2019年の合計特殊出生率（以下、出生率といいますが）が1・36となり4年連続で減少傾向となっています。

また、鷹栖町の2018年の出生率は1・25（町独自推計）で、同年の日本の出生率1・42よりも下回りました。

しかし、小学校入学者数とその世代が生まれた年の出生者数を比較すると、小学校入学時の人数が増加している傾向にあります。（表1）

また、転入者を年代別に見てみると、20代および30代の転入が多く見られます。また、親世代と共に転入していると考えられる、10代未満についても多い結果となっています。（表2）

この2つの結果からは、子育てや教育環境など、鷹栖町での暮らしに魅力を感じた子育て世代が、転入していると推察できます。

希望が叶う、鷹栖町の子育て環境

全国的に、核家族化の進行や共働き世帯の増加、地域とのつながりの希薄がみられるなど、子育て環境は大きく変化しています。

町では「第2期鷹栖町子ども・子育て支援事業計画」の策定にあたり、令和元年度、小学3年生以下の児童の保護者279名を対象とした「『第2期子ども・子育て支援事業計画』策定に関するニーズ調査（以下、ニーズ調査といえます）」を実施しました。

悩みや不安を抱える保護者は7割以上

子育てが「孤育て（※）」化し、悩みを誰にも相談できず、一人で問題を抱え込んでしまうことが社会的な問題となっています。

ニーズ調査の中の「子育てをする上で不安や悩みはありますか」の問いに対し、「ある」と回答した人

は、就学前児童の保護者が78%、小学生児童の保護者が71%となりました。

※保護者が、社会と孤立した中で子どもを育てている状態のこと

気軽に相談できる体制づくり

昨年10月に開設した「子育て世代包括支援センター」は、18歳以下の児童生徒とその保護者のさまざまな悩みや質問、相談などをワンストップでお受けする相談窓口の役割も担っています。

保健師や助産師が、各ご家庭のライフスタイルや子育てに対する思いに寄り添い、保育園・幼稚園や学校と連携しながら、悩みや不安を解消できるよう、しっかりとサポートします。

安心して安全に過ごせる地域づくり

「子どもの居場所」「事故や犯罪被害から守る対策」の充実を求める声が多く上がっています。（表3）

鷹栖町に5カ所ある「放課後児童クラブ」は、子どもが放課後を過ごす場としてだけでなく、子どもや保護者にとつての「心の拠り所」にもなっています。

また、「寺子屋（事務局 町社会福祉協議会）」では地域の住民ボランティアが子どもたちの学習をサポートをしており、世代を超えたコミュニティの場にもなっています。地域とのつながりは、子どもたちを見守る「地域の目」や「居場所」として、安心安全な環境づくりにもつながっています。

表3：子育てのために充実してほしいこと（複数回答）

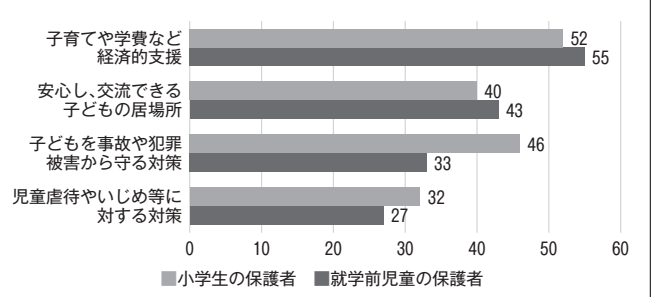

きめ細かな学びのサポート

子どもたち一人一人が、充実感のある生き生きとした学校生活を送るためには、学びや活動する上で決め細かなサポートが必要です。

町では独自の取り組みとして、学習支援員や特別支援教育支援員を小中学校に複数人ずつ配置しており、子どもたちの個性に応じたサポートを実施しています。



令和2年5月 新型コロナウイルス感染症の影響で休校となった期間中に開催された寺子屋

表4：放課後や休日、休暇期間中などに子どもが安心して過ごせる子どもの居場所に求めること（複数回答）



表3・4参考：「第2期子ども・子育て支援事業計画」策定に関するニーズ調査

もっと鷹栖町を好きになった

なぜ子育ての場として、鷹栖町を選んだのでしょうか。

Uターン・Iターンされた二家族に
鷹栖町の子育て環境の魅力をお伺いしました。

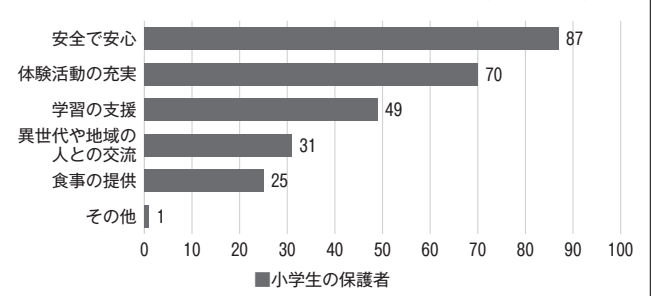
Iターン



村林 優香さん

平成27年1月に、遠軽町から転入。9歳・7歳・5歳・2歳の子供と暮らす。夫・秀尚さんの仕事が多忙な時期は、離れて暮らすことも多い。

地域の方が子どもを見守ってくれていることを実感できる

長男が3歳の時に、友人の紹介で初めて鷹栖町を訪れました。

一生に一度の子育て。近隣市町村の子育て環境も調べましたが、自然の中で、のびのび過ごせる鷹栖町が気に入って、移住しました。子どもはそれぞれ、町立保育園、たかす岡山幼稚園、森のようちえん、ぴっぴらを利用しています。

子どもの個性と保護者の思いに応じて、子育て施設を選択することができることも町の良さの一つだと思います。

また、地域の方が除雪の手伝いや、野菜をおすそ分けしてくれるなど、とても

親切にしてくださいるので、不自由なく暮らすことが出ています。

地域に支えられ、人と人とのつながりを感じることができ「あったかす」なまちで暮らすことができ、とても幸せです。

町内では、「農産加工センター」四季の里をよく利用します。手づくりの保存食を作ることができ、子どもたちにも大好評です。

また、「幼児とパパママ水泳教室」にも毎年参加しています。きつかけは私の運動不足解消のために長男と参加したこと。父親率も増えており、娘も夫と参加し、楽しんでいきます。

自然を感じながら子育てできる

鷹栖町で過ごした幼少期の経験から、自分の子どもにも、「自然に触れながら、たくましく育ってほしい」と思い、鷹栖町にUターンしました。

子育て中の友人もいないなかでの初めての子育てだったため、当時は、手探り状態でした。

知人に教えてもらい通い始めた「子育て支援センター」では、子どもと遊ぶことができるだけではなく、職員の方から、子どもとの関わり方や心身の発達のなどのアドバイスをいただくこともできました。

育児休業期間中の外出の機会や、親同士がつながれる機会にもなり、通って良

かったと感じています。

また、「鷹栖町図書室」にも子どもが0歳の頃から通っています。

司書さんがオススメの本を選んでくれ、また、キッズスペースもあるため、子どもとゆつくり過ごすことができます。

夏はパレットヒルズに遊びに行くことが多いです。車で5分程の距離にあり、自然の中でびのびと遊べる環境はとても魅力的です。自然の音を感じながら、静かな場所で子育てができる鷹栖町。小さな町だからこそ「行きやすさ」「通いやすさ」が子育て環境の魅力の一つだと思います。

Uターン



吉崎 隆裕さん
真海さん

平成31年1月に旭川市から転入。子どもと3人暮らし。妻・真海さんは、鷹栖町で生まれ育った、Uターン。



鷹栖町図書室

平成30年11月にリニューアルオープンした鷹栖町図書室。温かみのある落ち着いた空間が魅力で、多数の絵本や児童図書を蔵書しています。幼児用のイスやテーブルもあり、子ども向けスペースが充実しています。靴を脱いで入るので、ハイハイのお子さんでも安心です。北野地区にも分室があります。



広報2月号でも紹介しています

パレットヒルズ・公園

町内には10カ所以上の公園があります。さまざまな遊び方で、思いっきり体を動かすことができますよ。

パレットヒルズの噴水は、水道水を使用しており、毎日水抜きもしているため、夏場の水遊びにもオススメです。

また、冬季は、子どもも大人も楽しめるチューブ滑りや雪板で、雪遊びを楽しむことができますよ。



子どもと行きたい オススメの場所

周辺市町村に負けないくらい、子どもと楽しめる、魅力的な場所が鷹栖町にはたくさんあります。

このページでは、取材した中で「よく行く」「行ってよかった」とお話しいただいた場所を抜粋してご紹介します。

また、8～9ページでは、親子で楽しめる「農産加工センター 四季の里」も紹介しています。

ぜひ、遊びに行ってみてくださいね♪

子育て支援センター

乳幼児の保護者にオススメの場所の一つ。開館は平日のみですが、保育士の資格を持った職員が常駐しており、子育てに関する話を気軽にすることができます。アクセサリーづくりやヨガなど、リフレッシュできるイベントも開催しています。鷹栖地区の「ほこ・あ・ほこ」、北野地区の「カンガルー組」の2カ所があります。



「よかった」と思える

子育て環境づくりを

決して一人では
ありません

子どもを生き、育てる中で、「喜び」「楽しみ」だけではなく、「悲しみ」「つらさ」を感じることもあると思います。

また、「子育て」が「孤育て」となり、不安やストレスを抱えながら毎日を過ごしている方が全国には数多くいます。

ニーズ調査の結果では、鷹栖町の子育て環境や支援に満足していると答えた保護者は約6割。

この割合を増やすためには、町の「未来」である子どもを保護者や地域、行政それぞれが協力し合い、育むことが大切なのではないでしょうか。

鷹栖町の未来を
地域で育む

今回の特集は、子どもと関わる皆さんに、鷹栖町の子育て環境の魅力を感じ、町をより好きになっていただきたいと思い、紙面を企画しました。

「鷹栖に生まれてよかった」「鷹栖で子育てしてよかった」「鷹栖に暮らしていいよかった」と感じていただけるよう、皆さんと協力し合いながら、「笑顔」が増え、「幸せ」が実感できるまちづくりを目指します。



おすすめ加工体験を紹介！

子どもと一緒に出来る加工体験や家庭ではなかなかできない加工体験をご紹介します！

加工1

アイスクリームづくり

【材料】牛乳・卵・砂糖・バニラエッセンス・生クリーム

作業時間：約2時間半
利用料金：牛乳1ℓあたり
105円



分量を量り混ぜます



機械に流し入れ、攪拌と冷却を約1時間



容器に詰めて、フルーツやチョコを飾り付け



急速冷凍庫に入れ5分で完成！

加工2

温風乾燥加工

【材料】野菜・果物(バナナ・リンゴがオススメ)など

作業時間：1日程度
利用料金：1日あたり
500円～



用意した材料はこちら



材料を切り、専用容器に並べます

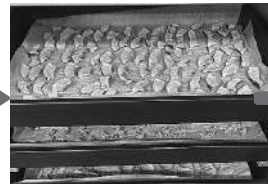

温風乾燥機にセットします



約1日で、ドライフルーツが完成♪

加工3

真空凍結乾燥機(フリーズドライ)加工

【材料】野菜・果物など

作業時間：3～4日程度
利用料金：1日あたり
500円～

かぼちゃのポタージュの場合 /



【自宅の下準備】
野菜の皮をむき、一口大に切り、やわらかくなるまで茹でます



【四季の里】
真空凍結乾燥機にセットします



出来上がりはこんな感じ！自宅に持ち帰り、フードプロセッサーで粉末にすると○



粉末に牛乳を入れれば、かぼちゃのポタージュのできあがり★

私たちが四季の里の職員です！



「こういう加工がしてみたい」「こういうものを作ってみたい」などがありましたら、お気軽にご相談ください。

四季の里で作ったことがないものでも、皆さんの希望に応えられるよう、調べながらチャレンジしていきます！

3月の加工体験教室

3月28日に「親子みそ加工&アイスづくり体験教室」を行います！

詳しくは、広報折込チラシをご覧ください。皆様のご参加お待ちしております★

子連れでも子連れでなくても大歓迎○鷹栖町のすてきなスポットを紹介します♪



農産加工センター 四季の里のすすめ

「新鮮な野菜をたくさんもらったから長期保存できないかな…」「家ではできない加工体験がしてみたい!」。そんな願いを叶えてくれる場所が「農産加工センター 四季の里」です。

このページでは、四季の里でできる楽しい加工体験をご紹介します!

一人で行くのもよし。ご家族や友人同士で行くのもよし。楽しい体験をしてみませんか?

四季の里って? どこにあるの?

農産加工センター「四季の里」は平成8年にオープンした農産加工施設です。
野菜などの材料を持ち込んでいただき、さまざまな加工品を作ることができます。
加工室は全部で3つ。ご希望に応じて、職員が加工室や加工方法をご案内します!



町ホームページ

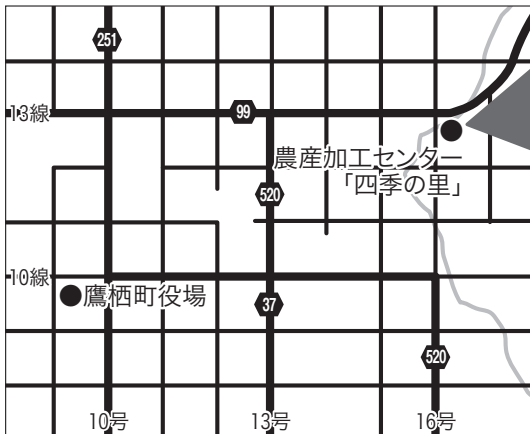

農産加工センター
「四季の里」
住所:13線16号
電話:87-3838
休館日:月火・祝日の翌日
利用時間:午前9時～
午後4時半

どうやって利用するの?

利用方法はかんたん。スリーステップ★



STEP
1

加工日を電話予約

材料は、電話予約時に確認しよう!



STEP
2

当日、持ち物を忘れずに、四季の里へ
(エプロン・バンダナ・材料・持ち帰り用容器)
受付では、消毒・記名などをお願いします!

STEP
3

加工体験開始♪器具の使用や加工方法については、職員がしっかりと説明します!

■第1加工室

トマトジュース・紫蘇ジュース・ニンジンジュース・味噌・豆腐など

■第2加工室

真空凍結乾燥・もち・レトルト・加工した物の真空パックなど

■第3加工室

アイスクリーム・パン・粉末加工・スモーク・菓子類など



▲利用料金はこちら

利用料金の支払いについては、加工体験後に納付書をお渡しします。



ハロー 鷹栖町！ ALTのリアムです。

たかす地区誕生まつりでは700個以上もの紙袋ランタンのキャンドルに火がともされました。

手作りされたランタンのすばらしさに、シャッターを押す手が止まらない私の姿を見かけた人もたくさんいたかと思えます。

ランタンは全て手作りです。私の作品も飾っており、イベントに参加できたと感じ、とても嬉しかったです。

感染症予防対策のため、例年より規模を縮小しながらですが、国際交流協会「鷹の翼」主催の英会話教室も始まりました。

最初のレッスンでは、英語で自己紹介をしましたよ。練習を重ねたあとは、ゴールドコースト市からのオンライン特別ゲスト、ケイティに登場してもらいました。参加者の皆さんは、より実践的な活動を楽しんでいました。

ケイティは、高校時代からの友人で、近い将来彼女もALTとして日本に来ることが決まっていることから、再

び連絡を取り合うようになりました。

残念ながら北海道ではなく、東京都付近と言っていました。とてもやりがいのある仕事なので、彼女も楽しむに間違いありません。

脱コロナ禍に向け、とてもポジティブなニュースが一つ。オーストラリアでは、新型コロナウイルスのワクチンの供給が始まりました。日本でも早く体制が整って、これまで可能だった規模のイベントが再開できる日が来ると嬉しいです。そんな日が楽しみです！

今はまだ、油断せず、前向きに待ちましょう。

See you next time!

過去に着任していたALTリアムの英語のミニレッスン



あつたかす発 北の大地から

鷹栖町長 谷 寿男

新たな時代を楽しむ

例年であれば、1、2月

は新年会や総会、屋外イベント、発表会、地区文化祭など、日頃の活動を発表し、たくさんの人々が集まる季節である。私と教育長も文化祭の舞台に上がるために、カラオケの選曲に迷走していたのを思い出す。今年にはコロナ禍で行事を中止する場面が多い中、3

密にならない計画を立て、町民の元氣と感謝の思いを紡ぐ新たな行事も企画された。

たかす地区誕生まつりでは、町民手づくりの紙袋ランタンが700個以上も集まり、住民センター駐車場に並べられた。それぞれに思いが込められた作品は、医療関係者や周りの方への「感謝」や「ありがとう」の言葉もつづられ、冷えた身体を温かく包み込んでくれた。

一方、パレットヒルズでは地域おこし協力隊の菅野さんが普及している「雪板」の滑走会を開催し、スノーサーファアの山内一志さんをゲストに迎え、約20名が参加した。

晴天の中、山内さんのデモンストラクション滑降に始まり、参加者が気持ちよく滑り降りる姿や、転倒し頭から新雪に飛び込む姿に大いに盛り上がりを見せていた。午後からはスノーシューでの散策体験を開催し、講師の鳥羽晃一さんから動物や植物の生態などを楽しく学び、自然の中で心地良い時間を過ごした。

「鷹栖には何もない」と言われることがあるが、コロナ禍の新しい時代を生きる未知のフィールドに目を向けると「ひと」「モノ」「コト」それぞれに無限の可能性が広がっている。





地域おこし協力隊 活動だより

体育振興担当
辰巳 遼さん



みなさんこんにちは！
協力隊の任期も残り1ヵ月となりました。

社会人となった平成30年4月から3年間、ここ鷹栖町で運動や日々の生活を通して皆さんと関わるなかで、私自身もたくさんのごとを学び、成長することができました！

鷹栖町での3年間を振り返り、コメントをするにはとてもスペースが足りないのですが、割愛しますが、まとめると子どもも高齢者の方もそして私も「まだまだ挑戦できるし、まだまだ成長できる」ということです。3月には、各地区でそれぞれの協力隊の活動報告もさせていただきます。皆さんの参加をお待ちしています！

パレットヒルズ振興担当
菅野 智史さん



パレットヒルズの冬の活用として12月から『冬のパレキャン』を実施しています。2月17日までで延べ165名が利用しています。2回以上の利用者は27名もあり、多い人はすでに7回も利用されています。地域別でみると道内10の市町村からの利用がありました。利用者の7割以上は旭川市民ですが、鷹栖町民も私を入れて11名が利用しています。近年のキャンプブームの流れで、静かな冬にもキャンプをする人が増えてきています。パレキャンの評判はともいいです。皆さんもパレットヒルズでリアルな寒さの中キャンプしてみませんか。

地域活動支援担当
林 歩実さん



2月14日に北斗地区で「おとどけ！ほくと食堂」が開催されました。北斗地区にお住まいの75歳以上の方に温かい手作り料理をお届けするイベントです。当日、いざ材料を目の前

にする量と量の多さ（100人前以上）に圧倒されました。毎年、文化祭で豚汁を作るのですが、今回作ったのは芋煮。

新メニューでしたが北斗の皆さんの経験・知識・素早さであったという間に完成しました！料理を受け取ってくださいった方から「ありがとう！」というお声と笑顔をいただけ嬉しかったです。コロナ禍で外出が減った方々に温かい料理と手渡して元気を届けようと企画されたこの催し。コロナが収束したら、集まって食事ができたらいいなと改めて思いました。

移住定住・空き家利活用担当
鹿毛 謙作さん



こんにちは！地域おこし協力隊の鹿毛です！今月からドラム式のコーヒースタンドを作成しています。

町内にお住まいの「師匠」に道具の使い方から指導していただき、作業を進めています。

全くのDIYど素人の私ですが、モノ作りの楽しさや難しさを経験させてもらっています。

イベントでは、JICA主催の「おうちカフェ」のオンラインイベントに参加しました。

また北斗地区住民センターでは、ピースコースターづくりの手伝い、料理の手伝いに参加しました！寒さはまだまだ続きますが、風邪などを引かないようにしましょう！

観光・特産品販売担当
磯野 聡美さん



暦の上では春になりましたね！寒さの緩む日があると、ますます雪解けが待ち遠しくなります。

先月は冬のパレキャン（パレットヒルズでキャンプ）デビューしました！

雪をはねて自分のテントをたてたり、はねた雪の壁に囲まれて焚火をしたりと、秘密基地気分を楽しみました。1泊して撤収する時には少し寂しい気持ちになりました。早くもキャンプの沼に引き込まれる予感がしています。

さて、今年の夏から鷹栖地区の市街地にぎわいづくりを目的とした、イベントを計画しています。普段のくらしがちょっと楽しくなるような内容にしたいと思っています。詳細は、改めてお知らせしますので、楽しみにお待ちください！

2/10

ヴォレアス北海道・夢授業

鷹栖中学校で、2年生を対象にヴォレアス北海道の「夢授業」が行われました。今回は、越川優選手、渡辺俊介選手、戸田拓也選手の3名が参加。

過去の体験やプロ選手としての経験をもとに、夢や目標を持ち続けることの大切さを語りました。

戸田選手は「継続することとは必ず力に変わる」。渡辺選手は「感謝の気持ちと『夢を叶えるのは自分』であることを忘れないでほしい」と話し、越川選手は「『やりたい』と思ったことになんでも挑戦してみてほしい。その中で出来なかったことも出来るようになる」とそれぞれの思いを生徒に伝えました。

17日には、1年生を対象に「夢授業」が開催されました。



2/2

鷹栖・北野保育園で元気に豆まき

鷹栖・北野保育園で、節分の豆まきが行われました。子どもたちは、おにのお面や衣装を身につけ、お互いに豆を投げ合ったあと、「おにのパンツ」を元気に踊りました。

最後には、本物さながらの鬼が登場。泣きながらも、一生懸命豆を投げ、鬼退治をしていました。



2/7

たかす円山幼稚園・ハッピーチルドレンコンサート

たかすメロディーホールで、たかす円山幼稚園の「ハッピーチルドレンコンサート」が開催されました。園児たちの元気な歌声や楽器演奏がホール内に響き渡りました。

子どもたちの一生懸命な姿に、来場者からは大きな拍手が贈られました。



指導農業者授与式

高橋雄二さん

北成地区で農業を営む、高橋雄二さんが、「北海道指導農業者」に認定され、上川総合振興局産業振興部の佐々木秀弥部長から、認定証が手渡されました。

「北海道指導農業者」は担い手の育成指導や地域農業の振興などに対する、助言や協力を行う農業者に対し付与されるものです。

高橋さんは、「今まで培ってきた経験を、若手農業者に伝承していきたい」と意気込みを話しました。

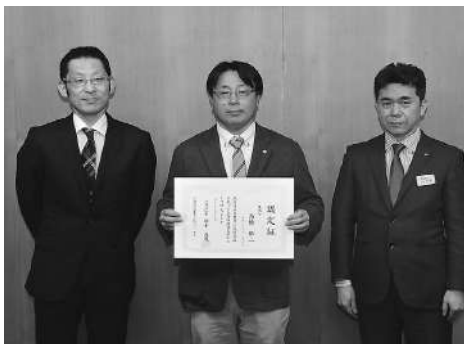

2/11

オレンジジマンと一緒に雪板を滑ろう

パレットヒルズの展望台から、北海道を拠点に活動するスノーサーファアのオレンジジマンこと、山内一志さんが雪板で滑走。

その後、参加者は町で用意した雪板や持参した雪板で、新雪の中を自由に滑走し、冬のパレットヒルズを満喫しました。



2/11

冬の森のピクニック

ガイドオフィス風の鳥羽晃一さんの案内のもと、スノーシューでパレットヒルズ内を約2km散策。

野生動物の生態や樹木の種類などの説明に、参加者からは感嘆の声が上がりました。

散策終了後は、焚火を囲み休憩。参加した親子は、「鳥羽さんのガイドも分かりやすく、公園の魅力を感じました」と笑顔を見せていました。



2/23

まちづくりセミナー

鷹栖地区住民センターで、町主催の「鷹栖町まちづくりセミナー」地域に眠るホンモノの資源 ヒト・モノ・コトのみつけ方」が開催され、町民ら約50名が参加しました。

セミナーでは、株式会社インサイトラボ（兵庫県）の代表取締役・藤原明文さんがオンラインで講演。

初めに、「今回のセミナーを通して、町の『ちいき資源』を考えるきっかけとなり、自身も大切な『じぶん資源』であるという気づきにつながれば。また、2つの『資源』を組み合わせて、鷹栖町での新しいチャレンジを考えてほしい」と参加者に伝えました。

生き物や人など、地域の魅力となる「ちいき資源」が地域活性化につながった事例の紹介や参加者が町の資源を考え、書き出す作業を行ったあとにグループ

ディスカッションを実施。

3グループに分かれ、地域おこし協力隊がファシリテーターとなり、「『じぶん資源』と『ちいき資源』で掛け合わせられそうなの」とや「『じぶん資源』・鷹栖町の『ヒト資源』でどんな体験ができるか」などのテーマで話し合いました。

参加者からは、「山菜に詳しい人がいるので『山菜採りツアー』が出来るのでは」「空き地をバーベキューの場として、活用できないか」など活発な意見が出されました。



功労者表彰

伊林正さん

平成12年3月から、20年以上の永きにわたり、土地改良区理事を務められた、伊林正さんが鷹栖町功労者として表彰されました。

伊林さんは、平成22年9月から令和2年9月までは大雪土地改良区の理事長として、平成25年からは、北海道土地改良事業団体連合会上川支部理事として、国営・道営土地改良事業などの基盤整備にご尽力されました。

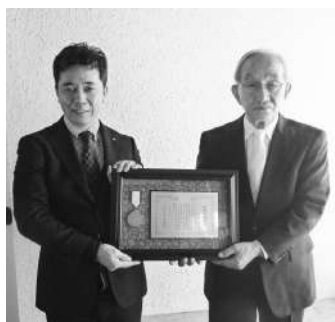

税に関するお知らせ



土地家屋価格等縦覧帳簿の縦覧

土地・家屋価格等縦覧制度は、「土地・家屋価格等縦覧帳簿」により、他の土地や家屋の価格と比較して、自己の土地や家屋の価格が適正かどうかを確認できる制度です。

▼縦覧期間 4月1日（木）～5月31日（月）
 午前8時30分～午後5時15分
 ※土・日・祝日を除きます。

▼縦覧場所 税務課税務係

▼縦覧対象者 納税者
 （代理人に委任する場合は委任状が必要です）

申告期限・納付期限の延長について

令和2年分所得税などの確定申告期限・納付期限が4月15日（木）まで延長されました。

▼イオンモール旭川駅前 4階イオンホール
 ～3月15日（月）

▼旭川中税務署
 3月16日（火）～4月15日（木）

▼役場申告会場
 ～3月31日（水）

※いずれも受付時間は、
 午前9時から午後4時まで。
 （土日祝日を除く）



町ホームページ

自動車税の住所変更をお忘れなく

自動車税は、4月1日現在の登録に基づき課税されます。

▼住所が変わったときなどは、運輸支局で変更登録をしてください。

▼変更登録が間に合わないときは、札幌道税事務所自動車税部へ連絡、または、道税ホームページから変更手続きが可能です。

▼問合せ 札幌道税事務所自動車税部
 ☎011-746-1190

入場には「入場整理券」が必要です

確定申告会場（イオンモール旭川駅前・旭川中税務署）の混雑緩和を図るため、入場整理券を活用し、会場へご案内します。

入場整理券は、国税庁LINE公式アカウントから事前に入手することも可能です。

LINEアカウントからの入手方法は、広報2月号をご覧ください。



整理券入手用LINEアカウント▶

【問合せ】税務課税務係 ☎74-3108 / 旭川中税務署 ☎90-1451

後期高齢者医療制度の高額介護合算療養費

高額介護合算療養費とは、医療と介護の両方を利用している世帯の、自己負担を軽減する制度です。同じ世帯の被保険者が、「病院にかかったとき」と「介護サービスを利用したとき」の、一年分の自己負担額の合計が、下の「自己負担限度額表」の基準額（限度額）を超えた場合、超えた額が高額介護合算療養費として支給されます。

▼自己負担限度額表

（計算期間：令和元年8月1日～令和2年7月31日）

負担割合	区 分		自己負担額の合計基準額
3割	現役並み所得者		【課税所得690万円以上】212万円
			【課税所得380万円以上】141万円
			【課税所得145万円以上】67万円
1割	一 般		56万円
	住民税 非課税世帯	区分Ⅱ（※1）	31万円
		区分Ⅰ（※2）	19万円

※1 世帯全員が住民税非課税で、区分Ⅰに該当しない方

※2 世帯全員が住民税非課税であり、世帯全員の所得が0円（公的年金収入のみの場合は受給額が80万円以下）、または高齢福祉年金を受給している方

▼注意点

- ・対象外：後期高齢者医療制度または介護保険の自己負担額のいずれかが0円の場合
- ・支給額が500円以下の場合には支給されません。

勸奨通知は支給対象となる方へ3～4月に送付されますので、町民課医療年金係に申請してください。

【問合せ】町民課医療年金係 ☎74-3083 北海道後期高齢者医療広域連合 ☎011-290-5601



教育委員会からのお知らせ (☎ 87-2028)

援助申請について（総務係）

町内に在住かつ鷹栖町立小中学校に在学中の児童生徒の保護者を対象とした援助制度です。

【就学援助】

- ▼対象：経済的にお困りで就学困難なご家庭
- ▼援助内容：給食費など保護者負担費用の一部

【遠距離通学児童生徒通学助成】

- ▼対象：小学生は3km以上、中学生は5km以上の距離を通学している児童生徒（スクールバス利用者は対象外）
 - ▼援助内容：通学費
 - 【申請期限（共通）】 3月19日（金）
- 申請書は小中学校および教育委員会にあります。

就学通知書の送付（学校教育係）

4月に小・中学校へ新1年生として入学する予定の児童生徒の保護者の方に、学齢児童生徒就学通知書（就学通知書）を郵送しています。

届いた就学通知書は、入学式当日に持参してください。就学通知書が届いていない場合、または次のような場合はご連絡ください。

- ・国立、私立などの小中学校や道立特別支援学校などに入学する場合
- ・住所や氏名に誤りがある場合または変更がある場合
- ・就学猶予や免除を希望する場合
- ・他市町村の就学通知書をお持ちの場合
- ・紛失した場合

▼今後のスケジュール
 ・3月3日～14日
 手ならいの会 作品展示
 ・3月17日～28日
 たかす地区誕生まつり
 129フォトギャラリー
 ▼利用申込受付中！
 4～6月までの利用について、空き期間があり申込を受け付けています。先着順となりますので、利用希望がありましたらお気軽にお問い合わせください。

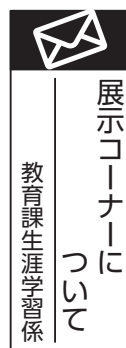

2月は鷹栖地区公民館文化祭やななかまど大学「一文字習字」、「パレットヒルズの冬の生き物！」展示を行いました。

**優良運転者の表彰**

～ゴールド免許の方はぜひ申込みを～

北海道警察など各関係機関が実施している、令和3年度交通関係者による表彰について、鷹栖町交通安全協会に取りまとめて推薦します。下記に該当する方は、この機会にぜひお申し込みください。

表彰順	対象者	表彰者
①	10年以上無事故無違反の方	旭川中央警察署
		旭川中央地区交通安全協会連合会長
②	15年以上無事故無違反の方 で①の表彰を受けた方	道警旭川方面本部長
		旭川方面交通安全協会会長
③	20年以上無事故無違反の方 で②の表彰を受けた方	北海道交通安全協会会長
④	30年以上無事故無違反の方 で③の表彰を受けた方	北海道交通安全協会会長

※いずれかに該当した場合、令和4年度の交通安全協会総会（令和4年4月）において表彰の予定です。

※「無事故・無違反証明」は事務局で代理申請します。

▼申請方法 運転免許証と印鑑をご持参のうえ、下記申込み先までお越しください。

▼申込期限 4月30日（金）

▼申込み・問合せ

鷹栖町交通安全協会事務局
 （町民課住民生活係） ☎74-3083

Happy Birthday

おめでとう たかすのアイドル

- 今月、満1歳になる子どもたちを紹介します -



西間 ひだか 宏橙 ちゃん

男の子★晃宏・真登香さんの子

ガーゼハンカチが大好き♡
兄姉の背中を追いかけ育っています！

令和2年3月22日生まれ



3月は自殺対策強化月間です
健康福祉課保健推進係

「誰も自殺に追い込まれることのない社会の実現を目指す」と

自殺の多くは追い込まれた末の死であり、その多くは防ぐことのできる社会問題です。

厚生労働省のホームページでは、相談窓口やゲートキーパー、自殺対策などの取り組みの情報が掲載されています。

周りの方の変化に気づき、耳を傾ける、支援先につなげるなどの「いのちの門番」の取り組みで、このコロナ禍をのり越えましょう。

▼相談窓口

健康福祉課保健推進係

☎ 87・2112

・このころの健康相談統一ダイヤル

☎ 570・064・556

・よりそいホットライン
(24時間対応)

☎ 120・279・338



各種相談会の告知らせ
健康福祉課地域福祉係

●かみかわ生活あんしんセンター生活・仕事相談

▼日時 3月18日(木)

①午前9時30分～10時20分

②午前10時30分～11時20分

生活や仕事などでお困り

の方全般の相談に応じます。

開催日前日15時までに

電話、FAXなどで予約してください。

☎ 38・8800

FAX 33・0021

●きたのまち就労相談会

▼日時 3月18日(木)

午後2時～4時

「子どもの将来の仕事」「障がいと雇用について」など

(予約不要)

いずれも相談料は無料です。

気になる点は、お問合せください。

▼問合せ

鷹栖町生活福祉相談センター
(サンホールはびね

す内)

☎ 87・2112

図書室の開室時間が変わります

鷹栖町図書室は、平成30年11月にリニューアルオープンし、蔵書数も大幅に増え、多くの方にご利用いただいています。教育委員会では、改築後2年半余りの管理運営状況や皆さんからのご意見などをふまえ、令和3年度から鷹栖町図書室の開室時間を下記のとおり変更します。今後もより多くの皆さんに親しまれる図書室づくりを進めますので、ご理解とご協力をお願いします。

▼変更日 令和3年4月1日(木)から ▼変更内容 網掛けが変更箇所となります。

【鷹栖町図書室】(鷹栖地区住民センター内)

変更前	
火～金	9:30～18:00
土日祝	9:30～17:00

⇒

変更後	
火～木	10:00～18:00
金	10:00～19:00
土日祝	9:30～17:00

【北野分室】(北野地区住民センター内)

変更前	
火～金	9:30～18:00
土日祝	9:30～17:00

⇒

変更後	
火～金	10:00～18:00
土日祝	9:30～17:00

【問合せ】鷹栖町図書室 ☎ 87-2486 / 教育課生涯学習係 ☎ 87-2028

広報たかす

3

NO. 834
令和3年
3月号

創刊 / 1949年(昭和24年) 11月20日
発行日 / 2021年(令和3年) 3月5日

発行者 / 鷹栖町 編集 / 総務企画課
北海道 上川郡 鷹栖町 南1条3丁目5番1号

日 Sun	月 Mon	火 Tue	水 Wed	木 Thu	金 Fri	土 Sat
はびねすバス利用者への町営バス無料利用日 はびねすバス利用者無料送迎バス運行日(A・B)					3/5	6 ●老人会送迎日(親交・藤野)
7 ●たかすノーフェスティバルinパレットヒルズ・歩くスキー体験会	8	9 ●老人会送迎日(藤野)	10 ●デコぼん茶屋(北野) ●ななかまど大学卒業式	11 ●四季の里 シフォンケーキ・クッキーづくり体験教室	12	13 ●札幌交響楽団演奏会・ふるさと応援大使中江さん出演
14 ●鷹栖中学校卒業証書授与式	15 ●デコぼん茶屋(鷹栖) ●鷹栖養護学校小・中学部卒業証書授与式	16 ●鷹栖養護学校高等部卒業証書授与式	17 ●乳幼児健診 ●第8次鷹栖町総合振興計画おひろめ会	18 ●かみかわ生活あんしんセンター生活・仕事相談、きたのまち就労相談	19 ●鷹栖・北野小学校卒業証書授与式	20 ●鷹栖・北野保育園卒園式 ●陸上自衛隊第二音楽隊演奏会
防災無線試験放送(全町)						
21 ●たかす山山幼稚園卒園式・修了式	22 ●献血車町内巡回	23	24 ●鷹栖高校・鷹栖養護学校修了式	25 ●小中学校修了式	26 ●第66回老人会定期総会	27
28 ●四季の里親子みそ加工アイスづくり体験教室	29 	30	31	4/1 ●鷹栖・北野保育園入園式 防災無線運用開始	2	3

【2月20日現在】人口と世帯数

人 □	6,766人 (0)
男	3,211人 (0)
女	3,555人 (0)
世帯数	3,099戸 (+3)

() 内は前月比

2月中救急出動状況

急病	17件 (16)
一般負傷	11件 (11)
交通	0件 (0)
その他	2件 (1)
月合計	30件 (28)
令和3年累計	67件 (65)

※2/1~2/20 () 内は搬送人員

3月は卒業式シーズンです。平成27年4月に、今の係に配属され初めて行った取材が北野小学校の入学式でした。あれから6年。当時1年生だった子どもたちが卒業するのだと思うと、とても胸が熱くなります。毎年もらい泣きをしてしまう卒業式。今年もきつと泣いてしまうのだろうか。と今から感じています。

編集後記



窓口から

こんにちは、よろしくね

氏名	両親
北野東 片桐 あこちゃん	康太さん・千永さん
北野西 岡村 伊都ちゃん	修一さん・令奈さん
シブネ 澤井 美柊ちゃん	勇さん・郁美さん

おくやみ申し上げます

氏名	年齢
2区 中川 正夫さん	83歳
北野東 山田 三郎さん	95歳
11区 若栗 克美さん	74歳
14区 舟根 三雄さん	88歳
第16区 越湖ハツエさん	101歳
ハーモニ 最上 信子さん	80歳
21区 清水ケエ子さん	78歳

あたたかい心 ありがとうございます

- 社会福祉協議会へ ☆香典返しご寄付
- ・中川 浪子さん
- ・越湖 正春さん

次号は4月5日(月)発行です

<表紙>たかす地区誕生まつり 129



2月11日、パレットヒルズで開催された「冬の森のピクニック」で撮影した1枚。
林の中に広がる銀世界は、まるで別空間にいるかのように。木々の間から差し込む日の光と、空に舞う粉雪がとても美しく、幻想的な世界を広げていました。
この写真を撮影したあとには垂り雪を見ることもできました。木から地面へ一直線に落ちた雪は、1本の真っ白な塔ができたかのようにも感じました。