

takasu public relations

—伝わり、繋がる、みなさんをつくる広報

広報たかす

2020

10月

No.829



—特集

もっと知りたい♡

給食はどのようにできるの？



CONTENTS (目次)

きら★びと	02
特集 もっと知りたい♡ 給食はどのようにできるの？	04
何か困ったことがあれば… 生活福祉相談センターへ	08
リアムさんのコラム Put The Kettle On 町長コラム コロナ禍の笑顔	10
地域おこし協力隊活動だより 子連れでぶらり♪たかすたび	11
Topics (まちのニュース)	12
Information (今月のお知らせ)	14
カレンダー、人口・世帯情報など	18



藤原 哲也さん

(鷹栖町出身)

鷹栖中学校卒業後、旭川市内の高校へ進学。現在は、株式会社 ^{スマイル} SMILE ^{ソル} SOL の取締役社長として札幌市内で飲食店を経営している。

「笑顔と元気を提供できるような接客がモットー」と笑顔を見せる。

10

2020 No.829



——食と接客を通して、
人々に笑顔と元気を提供したい

今月のきら★びとでは、札幌市内で約10店舗の飲食店を経営している、藤原哲也さんをご紹介します。

旭川市内の高校を卒業後、建築業に従事し、道内外の各地で仕事に励んでいた藤原さん。

飲食業の道へ進むことを決めたのは25歳の時。平成23年3月に発生した「東日本大震災」がきっかけでした。

当時は千葉県で働いており、「高い津波を目の当たりにし、死を覚悟しました。同時に、もし無事に帰ることができたら、好きなことをしようと思いました」と振り返ります。

そして、北海道に帰り、「自分の好きなことを考えた時に、頭に浮かんだのが『接客』でした」と話します。その後、思いを叶えるため、建築業の仕事を退職。友人と共に株式会社SMILE SOLを設立し、飲食店の経営を始めました。

「業態や内装・外装などの店舗イメージ、お客さん

との関係づくりなど、一つ一つを自分たちの力でつくり上げます。それがお客さんに届き、喜んでもらえることが飲食店経営の魅力です」と藤原さんは話します。「工事業者やデザイナー、スタッフなど、さまざまな人の協力があり、良いお店をつくることができます。関わる人への感謝の気持ちでいっばいです」と笑顔を見せました。

また、会社名には、「食を通してみんなを笑顔にしたい」という思いが込められており、接客には特に力を入れていきます。

藤原さんは、スタッフとしてホールにも立つており、「料理を出す際には産地や栽培方法、おいしい食べ方など、食材のストーリーを伝えるようにしています」と教えてくれました。

また、「お客さんが喜び、笑顔になるために」という信念のもと、経営や接客などに取り組んでいる藤原さん。

そのような思いを抱いた

きっかけについて、「子どもの頃に鷹栖町B&G海洋クラブに加入していました。『子どもたちを楽しませたい』との思いで活動する指導員の姿が、とても心に残っています。その経験が今の『信念』につながっていると思います」と話してくれました。

さらに、今年の9月上旬には、札幌市大通りエリアに、町産米を使用したおにぎり屋をオープン。

「疲れた体や心をおいしい町産食材を食べて、リフレッシュしてもらい、笑顔になってほしい」との思いから、「みんなのフレッシュ」と店名を付けました。

米のほかにも、鷹栖牛や鷹栖町産の野菜を使用しており、店内では町のPR動画を流すなど、ふるさと鷹栖への愛が詰まっている店舗です。

「飲食店の競争率も高い。安定させた経営を目指しながら、鷹栖町のPRもしていきたいです」と笑顔を見せました。



もっと知りたい♡

給食はどのようにできるの？

今も昔も変わらず、子どもたちにとって楽しい時間の一つとなっている給食の時間。

皆さんは、給食の献立や目的が時代とともに変わっているのを知っていますか。

今月の特集では、給食の歴史とおいしさの秘密をご紹介します。

明治22年：おにぎり、
塩鮭、漬物



出典：独立行政法人
日本スポーツ振興センター

日本での発祥は
今から約130年前の明治22年。山形県鶴岡町（現・鶴岡市）のお寺の中に小学校がありました。
その中で、生活が苦しい家庭の子どもを対象に、昼食を無償で提供したことが給食のはじまりと言われています。

給食のはじまり



昭和29年には、「学校給食法」が成立。「適切な栄養の摂取による健康の保持増進を図ること」を目的とし、献立が考えられるようになりました。
平成21年に法律が見直されると、「食育」のためへと目的が切り替わっていきましました。

町給食のはじまり

昭和41年1月31日の鷹栖村時代に、小学校7カ所、中学校2カ所で、児童生徒2000名を対象に学校給食が始まりました。

当時は、パン食を中心とした給食で、食事作法の体得や食生活の改善などを目的としていました。

昭和50年代に入ると、米の消費拡大運動と米嗜好が高まり、月に1回、給食に米が使用されるようになりました。その後、月3回に増え、現在は、週4回となっています。

令和元年：ごはん、鷹栖牛ハンバーグ、
ヨーグルト、コンソメスープ



保育園：まるごとあったかす給食

公益財団法人北海道学校給食会では、平成9年から、自主流通米の取り扱いを始めました。
鷹栖町では平成19年度から保育園給食で、平成23年度から学校給食で町産米の提供が始まりました。

昭和54年：ごはん、牛乳、郷土食、
ヨーグルトサラダ、チーズ



出典：独立行政法人
日本スポーツ振興センター

給食が できるまで



おいしい給食は、どのように作られているのでしょうか。
今回は、保育園給食ができるまでをご紹介します。



食材を納品



調理開始



食材を収穫

収穫の
時間は
日によって
異なります



食べやすいよう、
味付けや切り方を
工夫しています



献立の決め方

給食の献立は、栄養士や栄養教諭
が栄養バランスを考え、食材の調整
を行いながら、毎月の計画を立てて
います。

その後、調理員との会議の中で、
切る、煮るなどの作業や時間配分を
検討し、決定されます。



インスタント調味料を使
用せずに、素材の味を生
かした味付けをします。



担当の子どもが
料理を配膳します



いただきます～す！



北野保育園調理師さんに聞きました

子どもたちが食べ終わった後に、「お
いしかった」「また食べたい」と声を
掛けてくれることが、とても嬉しいで
す。

給食には、家庭であまり使われない
食材を使うこともあります。ぜひ、食
材の味や食感を感じながら、食べてほ
しいと思います。

- 9/11保育園給食
- ・ツナ大豆ごはん
 - ・豚汁
 - ・ほうれん草の
和風サラダ
 - ・オレンジ



調理室内の写真は、栄養士の岡村さんに撮影してもらいました。

生産者さん を紹介します



保育園や学校給食では、町産食材をできるだけ使用できるよう、生産者や業者と使用時期や数量などの調整をしています。

食材は、あったかファームや北野地区の川合さん、助安農場、伝承館、新田ファーム、原崎農園、米麦改良協会、農業振興公社、米・こっこ（敬称略・順不同）などのお大豆やアスパラ、ピーマン、ナス、豆腐、オオカミの桃、みそ、米、シフォンケーキ、鷹栖牛などを使用しています。

有限会社 助安農場

給食で使用する野菜は、朝収穫したものを保育園や学校給食に提供しています。

子どもたちが食べるものなので、安心安全な食材をお届けできるよう、鮮度には特に気を付けています。

子どもたちに笑顔と幸せを届けられるよう、今後も一生懸命に作物を育てていきます。

キュウリ
オクラ・玉ネギ
乾燥キクラゲ
乾燥シイタケなど



あったかファーム

限られた面積の中で、できるだけ多くの野菜を提供できるよう、作付け時期や量を調整しています。

丹精込めて育てた野菜を子どもたちが、たくさん食べてくれていると聞き、とてもうれしいです。ぜひ、これからもおいしく、新鮮な旬の野菜を味わってもらえればと思います。

ジャガイモ
トウモロコシ
ネギ、枝豆
キャベツなど



地産地消の 取り組み



町産食材へのこだわりや、給食の中で大切にしているポイントを聞きました。

地元の農産物を味わってもらいたいとの思いから、学校給食では積極的に町産食材を取り入れています。また、子どもたちには、生産者の方々や調理員の苦勞、給食ができるまでの過程をしっかりと伝えるよう心掛けています。

その結果、給食に関わる人や食材に対する感謝の気持ちも育ってきていると感じています。

また、給食を楽しんでもらえるよう、子どもたちの投票結果で献立を決める「リクエスト給食」や「セレクト給食」も実施しています。



小中学校栄養教諭
中西香さん

食材は、鮮度や産地が違えば味も違います。幼少期は味覚が発達する大切な時期なので、できるだけ新鮮でおいしいものを食べてほしいと思います。

保育園では、あったかファームで栽培されたトウモロコシの皮むきや枝豆のさやとり、野菜の栽培など、農業体験の機会を設けています。

体験をきっかけに、「苦手なものも食べてみよう」という気持ちの変化にもつながっています。

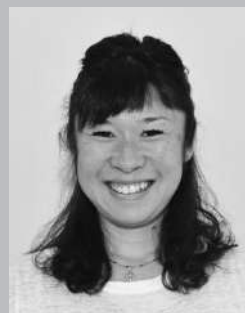

保育園管理栄養士
岡村令奈さん

食育への 取り組み



「食べること」は、いきいきとした毎日を過ごすためには欠かせないもの。そのためには、「食」に関する正しい知識を身に付け、バランスの良い食生活を実践することが大切です。

町では、食生活の基本が身に付くといわれている幼児期から、「楽しく食べる子どもに！」を目標とし、体験やクッキングなど、さまざまな活動を通して、「食育」に取り組んでいます。

「食」への興味につなげたい

その年の子どもたちの様子や課題から、年間の食育計画を立て、食事のルールやマナー、はしやスプーン、フォークの使い方などの話や調理活動を行っています。

また、教材を使用し、活動の時間を設けるなど、楽しんでもらい、子どもたちの理解につながるよう工夫しています。



佐野綾香
管理栄養士

食べることは一生続きます。さまざまな食材との出会いや食体験を通して、「食」に興味を持ち、「食べること」を楽しんでもらいたいと思います。

バリバリパーティー

保育園で育てた野菜や地元の農業者からいただいた野菜をおやつ時間に、みんなで食べる取り組みです。野菜を収穫・洗うなどの体験を通して、野菜が得意でない子が苦手なものを食べるきっかけにもつながっています。



食べ物の3つの働き

バランスの良い食事を知ってもらうために、ご飯や肉、野菜などを3つの仲間（三色食品群）に分類し、食べ物には、それぞれ大事な働きがあることを学びます。

また、栄養バランスを考えながら、教材を使い、自分だけのお弁当を作る活動もしています。



そよかぜ団地入居者募集

12月に完成を予定している、「そよかぜ団地」（鷹栖町北1条2丁目5番）の入居者を募集します。

- ▼施設概要 木造2階建て
- ▼募集戸数 2LDK (61㎡) 3戸 / 3LDK (73.2㎡) 4戸
- ▼入居資格 収入基準に合った方
町税・町使用料などを滞納していない方
- ▼申込方法 建設水道課管理係にある申込用紙に必要事項を記入し、提出してください。収入などにより、家賃が異なりますので、詳しくはお問い合わせください。
- ▼申込締切 10月30日(金)
- ▼その他 応募総数が募集戸数を上回った場合は、抽選により決定します。入居、引越に関しては、12月中旬から1月下旬の期間となります。
- ▼問合せ 建設水道課管理係 ☎87-2111

コロナ関係のご相談も
お受けしています

センター長の驚下です！



新型コロナウイルス感染症のご相談など、何か困ったことがあれば…

生活福祉相談センターへ

平成 25 年度に、住民の皆さんを対象に実施したアンケート調査や座談会の中で、「困りごとがあった時にどこに相談に行けばよいかわからない」「誰でも気軽に行ける相談窓口が欲しい」など、「相談先」に関する声が多く上がりました。

そのような皆さんからのご意見を基に、ワンストップの相談窓口として「生活福祉相談センター」が開設されています。

生活福祉相談センターとは？

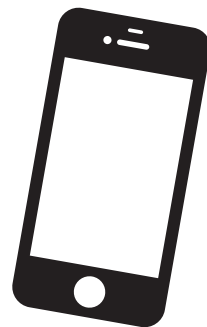

町民の皆さんが安心安全に暮らすことができるよう、さまざまな相談事を受けけるための相談窓口として、平成26年5月に開設された「生活福祉相談センター」。

高齢者や障がい者、子育て、生活困窮、悪質商法など、日常生活での困りごとや悩みごとの相談をお受けしています。

皆さんからのご相談には、社会福祉士や保健師、消費生活相談員などの専門職が対応します。

また、社会福祉協議会とも連携しながら、「何でも受け止める相談窓口」として、多くの相談を受けています。

相談件数推移

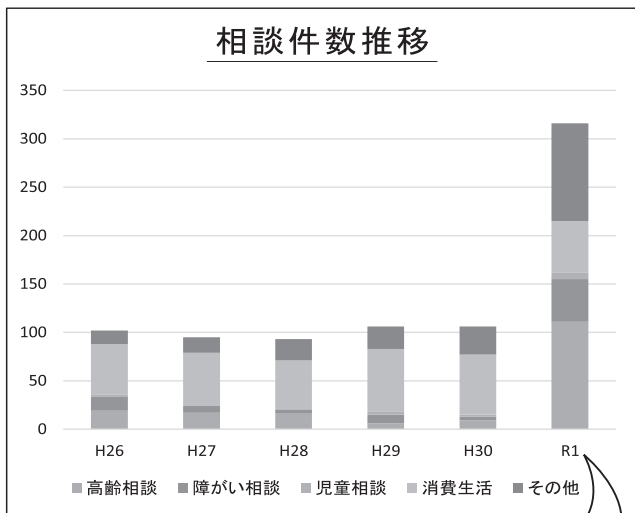

令和元年相談内容別件数

高齢相談	111件	障がい相談	44件
児童相談	7件	消費生活	53件
その他	101件		

←次のページでは、相談の事例をご紹介します。

相談件数は、令和元年度に300件を超えました。

主な相談内容は「高齢相談」であるものの、背景には重大な悩みを抱えているケースもあります。

一方で、「その他の相談」は、経済的な生活困窮状態に関することや、人間関係に関する相談が多数あります。このような内容の場合は速やかに関係機関へつなぐ場合も多いです。

また、新型コロナウイルス

感染症に関する相談についても、生活福祉相談センターでお受けしています。

相談内容は、コロナにより営業状況に大きな影響が出た、飲食店やハイヤー会社などに勤務されている方からのご相談が多いです。状況をお聞きし、各種支援制度のご案内をしています。

事例1

コロナで
収入が減り：

相談者
本人Aさん



飲食店に勤めているが、新型コロナウイルス感染症の影響で収入が減ってしまった。子どもたちの学校にかかる費用もあるし、アパートの家賃支払いも厳しくなってきた。



社会福祉士
西間晃宏

一時的な生活を維持するための貸付制度や家賃の一部を助成する制度もあります。また、小中学校にかかる費用についての助成制度もありますので、ご案内させていただきますね。

事例2

家の老朽化が進み
暮らせない：

相談者
本人Bさん



いつまでも鷹栖町に住みたいと思っているのですが、自宅のさまざまな箇所がボロボロになってきて、もう住むのが難しく。



生活支援コーディネーター
社会福祉協議会
山本沙織

一緒に公営住宅の見学をしてみませんか。また、自宅の処分についても町の空き家担当に色々相談することもできます。自分自身で見たり、相談できるようにしっかりとお繋ぎします。

事例3

なんとなく
心配で：

相談者
近所のCさん



高齢のお母さんと中年の息子の2人暮らし家庭のことなのですが、しっかりとご飯を食べているのか、出かけているのか、何をしているのか、生活の様子が見えなくて心配で。



保健師
福原聖子

情報提供をいただき、ありがとうございます。まずは、訪問してみますね。それぞれ関係する方などに協力を仰ぎ、寄り添いながら支援をします。



はびねす
はっぴー通信

消費者
ホットライン

消費者ホットライン188(局番なし)は、お近くの消費生活センターなどの消費生活相談窓口につながります。

「悪質商法などによる被害にあった」「ある製品を使ってけがをしてしまった」などの消費者トラブルで困っていることはありませんか？

そんなときは、お一人でも悩まずに、全国どこからでも3桁の電話番号でつながる消費者ホットライン「188(いややー)」にご相談ください。専門の相談員がトラブル解決を支援します。

鷹栖町には、生活福祉相談センター(サンホールはびねす内)に、専門の消費生活相談員もいます。何かありましたら、一人で悩まずお気軽にお電話ください。

また、広報たかす「はびねすはっぴー通信」のコーナーやホームページなどで、特殊詐欺や成年後見制度についてなどをお知らせしています。

実際に、発生している事例なども紹介していますので、ぜひご覧ください。

ささいなことでも、何か困ったことがあれば「生活福祉相談センター」へご相談ください。

皆さん一人一人の声をしっかりと聴きし、町に「幸せ」と「笑顔」を増やしていきます。

【担当】

生活福祉相談センター

(サンホールはびねす内)

☎87・2112



「お湯を沸かすよ！一緒にお茶を飲もう」という意味で“ブタケトオン”にしました。皆さんがお茶を飲みながら楽しめるようなページにしていきたいです！

外国語指導助手
リアムさん

ハロー、鷹栖町の皆さん！お元気ですか。
今回は、私が住んでいる場所について書きます。

私の家は農場のような、広い敷地の中にあります。たくさん動物を飼育しており、約50頭の牛、5頭の馬、2匹の犬と1匹の猫に亀1匹！

毎週日曜日の午後、パン屋さんから売残りのパンをもらい、牛のエサにします。

牛たちは、いつが日曜なのか知っているようで、パンを載せたトレーラーの音が聞こえると、急いで私たちの方に向かってきます。とてもうるさいです！

私の家族はバギーバイクを使って農場内を移動するのが大好きです。

歩くよりもずっと速く、楽しさも倍です。小川の水が少ない時には、乗ったまま小川を越えたりすることを乐しみます。

敷地内がまるで自然公園のようで、雨が降った後の滝はとても穏やかで色が鮮やか！じっと見ていられます。

鷹栖町内で皆さんの好きな場所はどこですか？鷹栖町に着いたら、皆さんがおすすめてくれる場所に行きたいので教えてください。

皆さん、元気で！

過去に着任していたALTやリアムの英語のミニレッスン



また、日常から児童福祉施設などでは新型コロナウイルスの集団感染の心配があるため、職員の方々は大勢の人たちが集まる場所は極力避けるような自粛生活を送られている。目の届かないところで、子どもたちの安全と私たちの当たり前の生活を守ってくれていることに心から感謝したい。

「子どもたちの成長には、運動会やお遊戯会などは大切で、特に年長児は責任と達成感が身に付く行事で

9月に入り、待ちに待った運動会が始まりグラウンドにも明るい笑顔が戻ってきた。私も出席させていただき、3密にならない安全策を講じた「新スタイルの運動会」を拝見し、主催者のご苦労とそれに応える子どもたちの頑張りに目を細めている。

す。例年と違った形でも開催できるよう先生方も打合せをして、頑張ってくれている。お遊戯会は保育園ではなく、メロディーホールでできますか」と相談をいただいた。現在の状況は比較的日程の余裕があり、すぐに保育園児の今年の晴れ舞台は、たかすメロディーホールに決定した。

コロナ禍の笑顔

あったかす発 北の大地から

鷹栖町長 谷寿男





空き家を活用して 起業することを目指します



空き家活用・定住促進担当
鹿毛 謙作さん

空き家活用・定住促進担当の地域おこし協力隊として、10月1日に着任した鹿毛さん。

国際協力に関心があり、発展途上国でのボランティア活動もしていたそうで、「その国の商品を使って活動ができないか」と考え始めたと言います。

そして、タイでコーヒー豆を栽培する人との出会いもあり、「コーヒー豆の栽培や製造についてを学びたい」との思いを抱くようになったそうです。

その後、鹿毛さんは、平

成30年10月から1年半ほど、青年海外協力隊としてルワンダ共和国でコーヒー豆栽培に関するボランティア活動を行っていました。

今後は、海外での活動やコーヒー会社での勤務経験を生かし、コーヒーに関する教室や海外に興味を持ってもらえるようなワークショップなどを行いたいと笑顔を見せます。

「空き家をリノベーションして、コーヒーショップをオープンさせたい」と退任後の目標も教えてくれました。

地域の魅力を発掘し 観光につなげていきたいです

観光振興・特産品販売促進担当の地域おこし協力隊として、10月1日に着任した磯野さん。

大阪市出身で、令和元年春から令和2年9月末までは、東川日本語学校で教員として勤務していました。また、2年ほど前から、星槎大学共生科学部にも通っているそうです。

鷹栖町に住む知人の話から、町に興味を抱いたそうで、「東川町から近かったため、ドライブで訪れました。開けた場所から見える景色がとてきれいで感動

しました」と話します。

「旭川市からも近く、交通の利便性が良いのに、自然を満喫できるところが鷹栖町の魅力の一つ」と磯野さんは笑顔を見せます。

今後は、「ご当地グルメ」たかすぎゅうカレー」をPRするイベントなどを企画したいと言います。「住んでいる人が知らないような町の魅力を発掘し、PRしていきたい」と活動の意気込みを話してくれました。



観光振興・特産品販売促進担当
磯野 聡美さん

屋内でも子どもと楽しむ
鷹栖町図書室(北1条3丁目)



■ベビーカー貸し出し
小さなお子さんがいても
ゆっくり本を選べます。



■キッズスペース
テーブルは、角が丸いので安心♪



■紙芝居
家庭では買うことが少ない紙芝居を楽しむことができます。



このコーナーでは、子どもと一緒に楽しめる場所や飲食店・遊びなどを紹介します！

9/6

商工会青年部・ミニ縁日

J A あさひかわ倉庫横で、商工会青年部主催の「子ども縁日」が開催され、町内外の親子連れら約320名が来場しました。

このイベントは、新型コロナウイルスの影響でお祭りなどが中止となっていることを受け、子どもたちが楽しめる場を設けたいとの思いで企画されました。

会場では、射的やスマー
トボール、くじ引きなどのゲームコーナーのほか、かき水やエゾ鹿肉のソーセージ串などが販売され、暑い夏のひとときを楽しみました。



9/12

花かいどうマルシェ

北斗地区の花かいどうで町主催の「花かいどうマルシェ」が開催され、町内外から約50名が来場しました。

イベントでは、町内で栽培された、ジャガイモやナス、カボチャ、トマトなど十数種類の野菜のほか、農産加工団体の「米・こっこん」の町産米粉を使用したシフォンケーキや、「喜楽来」

の大福などを販売。

新鮮野菜やスイーツを求め、販売開始前から人が集まりました。

来場者は「新鮮な野菜を安価で購入できました。食べるのがとても楽しみです。今後も続けてほしい」と笑顔を見せていました。10月は、10日(土)と17日(土)に開催する予定です。



鷹栖中学校校長・倉博之さん 全道シニア 60 サッカーオープン大会で優勝

小学4年生からサッカーを始め、今も現役選手として練習に励んでいる倉さん。所属する「旭川シニア 60FC」では、チームの中心となるポジション・ミッドフィルダーとして活躍されています。

8月22～24日には、栗山町で開催された「第28回全道シニア 60 サッカーオープン大会」に出場。全道各地から集まった強豪チームを相手に、激戦を繰り広げ、見事初優勝しました。

大会では、決勝戦が一番苦戦したそうで、「相手はよく走り、高いスキルを持っているチームでしたが、監督の『せっかくここまで勝ち上がってきたから、恥ずかしくないプレーをしよう』という一声で、チームが一丸となりゴールを守り抜くことができました」と振り返ります。

そして、来年6月に開催予定の「第21回全日本オーバー 60 サッカー大会」に出場権を獲得。10月からチーム練習を始めるとのことで、「新型コロナウイルス感染症の影響でどうなるかは分かりませんが、全国大会に向けて体づくり、モチベーションを整えていきたい」と話しました。





photo report 笑顔いっぱい 運動会



たかす円山幼稚園



北野保育園



鷹栖保育園



北野小学校



鷹栖小学校

9/11

(株)ノーザンから
ご寄附いただきました

株式会社ノーザン（中村 龍一代表取締役）から、一般寄附として30万円ご寄附いただきました。
いただいたご寄附は、新型コロナウイルス感染症対策のために、有効活用させていただきます。



8/31

(株)齊藤工業所から
ご寄附いただきました

株式会社齊藤工業所（原 田博代表取締役）から、一般寄附として50万円ご寄附いただきました。
いただいたご寄附は、新型コロナウイルス感染症対策のために、有効活用させていただきます。



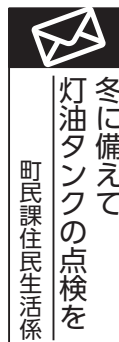

毎年、冬から春にかけて灯油タンクからの油漏れ事故が多発しています。

油漏れ事故は、起こした方(原因者)の責任となり、原因者はその対策にかかった費用を負担しなければなりません。

降雪前に、タンクや配管の腐食、ひび割れがないかを点検し、必要に応じて灯油の配送業者に連絡するなど、油漏れの未然防止を心掛けてください。

また、除雪の際は、配管に傷を付けないよう気を付けてみましょう。



行政相談日について

総務企画課企画広報係

行政に関するさまざまな相談を受け付ける「行政相談日」を設けます。

年金や福祉、農地、税金など困っていることがありましたら気軽にご相談ください。

▼日時

11月8日(日)

正午～午後2時

▼場所

鷹栖地区住民センター

▼相談員

植西富士子さん

☎ 87・4066

植西さんは行政評価局から委嘱された町の行政相談員です。

この日以外でも、随時、電話や手紙などでご相談に応じていますのでご連絡ください。



無料法律相談会

総務企画課総務係

旭川弁護士会が主催する法律相談会を実施します。

法律問題でお困りの方はもちろん「これは法律問題だろうか?」と悩んでいる方も、この機会にぜひご相談ください。

▼日時

11月10日(火)
午後1時～4時

▼場所

役場2階会議室A

▼予約

役場窓口または、総務企画課総務係まで電話で予約をお願いします。

※予約されていない方の相談もお受けしますが、予約された方が優先ですのでご了承ください。

(1人30分程度)

▼相談料

無料

10月からの子どもの予防接種について

健康福祉課保健推進係 ☎ 87-2112

子どものインフルエンザ予防接種費用半額助成

10月26日以降に接種した分からの、予防接種費用半額助成申請を受け付けます。

かかりつけ医とご相談の上、インフルエンザの流行前に予防接種を受けましょう。

▼助成対象者 6カ月児以上中学3年生まで
(接種日現在)

▼助成金額 接種費用の半額

▼接種期間 10月26日～令和3年3月31日

▼その他

詳しくは、保育園、幼稚園、小中学校を通じてお知らせするとともに、町ホームページにも掲載していますのでご確認ください。

ロタウイルスワクチンが定期接種(無料)に!

10月1日から重症胃腸炎の予防のため、ロタウイルスワクチンが、定期接種となります。

対象のとなる子どもの保護者へ予診票などを送付しておりますのでご確認ください。

▼初回接種対象者

令和2年8月1日以降に出生した、生後6週から生後14週6日までの乳児

※8月1日以降に出生し、初回接種を任意で受けられた方も、10月1日以降の追加接種は定期接種となります。詳しくはお問合せください。

高齢者のインフルエンザ予防接種については、広報折込チラシをご覧ください。

児童福祉施設等従事者慰労金給付事業
健康福祉課子育て支援係

新型コロナウイルス感染症に関する緊急事態宣言期間中に児童福祉施設などに勤務した職員の皆さんに対し、慰労金を支給します。

▼対象者

2月28日（金）から5月25日（月）までの間に、町内の児童施設などにおいて、子どもと接する機会がある業務に通算10日以上従事した方

▼給付額 3万円

▼その他

対象者には施設を通じて案内します。

姉妹都市友好訪問団派遣事業
教育課総務係

令和3年3月のワールドコースト市への訪問団派遣につきまして、現在慎重に検討しているところです。団員募集など、お知らせの準備が整いましたら、鷹栖中学校と鷹栖高校を通じ、また、町ホームページでお知らせいたします。

高校生等子育て世帯への臨時特別給付金
健康福祉課子育て支援係

新型コロナウイルス感染症の影響を受けている高校生などの子育て世帯に対し、臨時特別の給付金（一時金）を支給します。

▼対象者

高校生（2・3年生）などの子どもの保護者および低所得者世帯

▼給付額

基本給付1万円
追加給付3万円

▼その他

対象者には案内文を個別に郵送します。くわしくはそちらをご覧ください。

新型コロナウイルス感染症対策事業



高校生等子育て世帯への臨時特別給付金



児童福祉施設等従事者慰労金給付事業

年金生活者支援給付金制度
町民課医療年金係

公的年金などの収入やその他の所得額が一定基準以下の年金受給者の生活を支援するために、年金に上乗せして支給される制度です。

既に受給している方で支給要件を満たす場合、手続きは原則不要です。支給要件を満たさなくなった場合は「不該当通知書」が送付されます。

年金を受給しはじめる方は年金の請求手続きとあわせて手続きできます。

また、新たに請求の対象となる方には、日本年金機構から、10月中旬から請求可能な旨のお知らせが送付されますので、手続きをしてください。

▼問合せ

ねんきんダイヤル
0570・05・1165

令和3年度園児募集についての入園説明会

令和3年4月から新たに入園を希望される方を対象に入園説明会を開催します。

鷹栖・北野保育園

▼日時 10月17日（土）
午前10時～
▼場所 サンホールはびねす
▼問合せ 健康福祉課子育て支援係
☎87-2112
鷹栖保育園 ☎87-2267
北野保育園 ☎87-2304

たかす円山幼稚園

▼日時 10月19日（月）
午前10時～
▼場所 認定こども園
たかす円山幼稚園
▼問合せ 健康福祉課子育て支援係
たかす円山幼稚園
☎87-3222
※入園申込書は、10月19日から幼稚園で配付します。

「町長への手紙」

皆さんからいただいた、「町長への手紙」の内容をご紹介します。

【手紙の内容（一部抜粋）】

8月のある日曜日、私はごみステーションの掃除をしていました。すると男の子が近寄ってきて、「僕に掃除をさせてください」と言い、私が持っていたホウキとチリトリを取り、きれいに掃除してくれました。私がお礼を言うと、男の子はうなずき去って行きました。鷹栖には、こんな良い子がいるのだと、時々思い出し胸を熱くしています。（鷹栖地区・女性）

※一部文言の加筆修正



鷹栖町図書室
「ご寄贈ください」
鷹栖町図書室

鷹栖町図書室では、町内で発行されている冊子などを郷土資料として収集しています。次の資料をお持ちの方で、図書室にご寄贈いただける方はご連絡ください。

▼『鷹栖町民カレンダー』

- ・ 1982～1992年
- ・ 1997～1999年
- ・ 2003年
- ・ 2006年
- ・ 2009～2012年

▼『私たちのまちづくり』

- ・ 昭和43年
- ・ 昭和49年

▼『鷹栖町中学生友好訪問団（オーストラリアン・レポート）』

- ・ 第1回
- ・ 第3～6回
- ・ 第12回
- ・ 第14回

▼問合せ

鷹栖町図書室

☎ 87・2486



通行止めのお知らせ
旭川農務事務所

北野地区国営緊急農地再編整備事業の実施に伴う、用排水管路道路横断工事のため、次の箇所が通行止めになります。

▼区間 町道9号道路 (14・15線間)

▼期間 10月10日(土)～10月31日(土)

▼問合せ

旭川農務事務所
☎ 32・3498



福祉灯油等
助成事業について
健康福祉課地域福祉係

住み慣れた家庭や地域において自立した生活ができるよう、冬期間の暖房費支援策として福祉灯油等の助成を行います。また、該当の有無の確認には、窓口での申請が必要です。

▼受付期間

11月2日(月)～令和3年2月26日(金)

▼対象(条件あり)

- ① 65歳以上ひとり暮らし
- ② ひとり親世帯
- ③ 障がい福祉サービス等利用世帯
- ④ 障がい者グループホーム利用者

▼助成金額

対象①・② 1万円
対象③・④ 1万5千円

※世帯状況などで変動あり

▼持ち物

- ・ 印鑑・預金通帳
- ・ 通所証明書または通園を証する契約書などの写し

(対象③・④)



展示コーナーについて

教育課生涯学習係

9月は、鷹栖地区公民館が主催する「アマビエアートコンテスト」の作品展を開催しました。



▼10月28日(水)～11月29日(日)

「本とつながる展覧会」作品展(教育委員会主催)

▼利用申込受付中!

10～12月までの利用について、空き期間があり申込を受け付けています。希望される方はご連絡ください。



自衛官採用試験について

自衛隊旭川地方協力本部北地区隊
☎ 54-5617

採用試験が下記の日程で行われます。

▼自衛官候補生 18歳以上33歳未満の方

- 試験日：①10月18・19日(日・月)
- ②11月15・16日(日・月)
- それぞれいずれか1日

▼防衛大学校学生(一般)

- 高卒(見込み含)18歳以上21歳未満
- 試験日：第1次試験 11月7・8日(土・日)
- 受付日：7月1日(水)～10月22日(木)

▼医科・歯科幹部

- 医師・歯科医師の免許取得者
- 試験日：第1次試験 11月20日(金)
- 受付日：10月1日(木)～10月30日(金)

Happy Birthday

おめでとう たかすのアイドル

- 今月、満1歳になる子どもたちを紹介します -



岡田 一華 ちゃん
いなか

女の子★準基・未歩さんの子

食べるの大好き！元気
いっぱいやんちゃ娘で
す！

令和1年10月14日生まれ



沼田 理愛 ちゃん
りあ

女の子★寛章・美香さんの子

お姉ちゃん大好き♡食
べるのも好きでみんな
のご飯ねらってます笑

令和1年10月29日生まれ

たかすメロディーホール 宝くじ文化公演 しあわせの雨傘

たかすメロディーホール ☎ 87-2500

地方の傘製造会社の社長夫人の変
貌をコミカルに描いた作品です。

- ▼日にち 12月19日(土)
- ▼チケット前売 10月16日(金)
- 全席自由 一般 2,500円
- 高校生以下 1,500円



未就学児のご入場はご遠慮ください

宝くじの助成により特別料金となっています

- ▼主催
鷹栖町、鷹栖町教育委員会、
(一財)自治総合センター

詳しくは、広報10月号に折込
みされているメロディー通信
10月号をご覧ください。



町GIGAスクール
サポーターの募集
総務企画課総務係

町内小中学校で、児童生
徒にICT端末の使用方法
などを支援するスタッフを
募集します。

▼業務内容

ICT機器やソフトウエ
アなどの活用マニュアル
やルールの作成、技術的
支援や機器の準備など

- ▼報酬 時給1200円
- ▼募集人数 1人

▼期間

10月～令和3年3月

▼勤務日

月曜日～金曜日

(週4日以内)

▼申し込み

- 10月15日(木)までに総
務企画課へ採用申込書を
提出してください。(町
ホームページからダウン
ロード)
- 面接試験後、採用可否を
決定します。詳しくは事業
担当(教育課学校教育係)

までお問合せください。

たかす歴史探訪



大正から戦後(昭和20年代)にかけて、鷹栖町で砂金が採れた歴史
があり、北成地区には砂金採取跡の文化財史料があります。

北星川上流の「佐々木の沢」では、地下数百メートルの坑道がいくつ
も掘られ、昭和25年ごろまで多くの山師が砂金堀に携わったと伝えら
れています。



郷土資料館には、砂金堀に使用
した道具が展示してあります。採
取方法なども掲示してありますの
で、ぜひご覧ください。



昨年10月には、「砂金堀体験」
を行い、その歴史について学び
ました。



広報たかす

10

NO. 829
令和2年
10月号

創刊/1949年(昭和24年)11月20日
発行日/2020年(令和2年)10月5日

発行者/鷹栖町 編集/総務企画課
北海道上川郡鷹栖町南1条3丁目5番1号

日 Sun	月 Mon	火 Tue	水 Wed	木 Thu	金 Fri	土 Sat
はびねすバス利用者への町営バス無料利用日 はびねすバス利用者無料送迎バス運行日(A・B)	10/5 ●デコぼん茶屋(鷹栖)	6 ●老人会送迎日(藤野)	7 ●ななかまど大学 ●がん検診センター送迎バス運行日(鷹栖・中央・北斗・北成:要申込)	8 	9 ●たかす円山幼稚園生活発表会	10 ●花かいどうマルシェ ●よったり寄ったり競演会 ●たかす円山幼稚園生活発表会
11 ●ふるさと体験活動事業「たかすの石で勾玉づくり!」	12 	13 ●老人会送迎日(北成)	14 ●乳幼児健診	15 	16 ●ななかまど大学体育祭	17 ●花かいどうマルシェ ●保育園入園説明会
18 ●秋のクリーン作戦	19 ●たかす円山幼稚園入園説明会 	20	21	22 ●おたっしや料理教室 	23	24
25	26 	27 ●老人会送迎日(福寿)	28 ●デコぼん茶屋(北野)	29 	30	31
11/1	2 	3	4	5	<div style="border: 1px solid black; padding: 5px;"> <p>鷹栖地区住民センター展示コーナー 教育委員会主催 「本とつながる展覧会」 10月28日~11月29日 ※新型コロナウイルス感染拡大防止のため、延期または、中止する場合があります。</p> </div>	

【9月20日現在】
人口と世帯数

人	口	6,777人 (-5)
男		3,216人 (+2)
女		3,561人 (-7)
世帯数		3,095戸 (0)

()内は前月比

9月中救急出動状況

急病	27件 (27)
一般負傷	7件 (6)
交通	0件 (0)
その他	3件 (3)
月合計	37件 (36)
令和2年累計	320件 (303)

※9/1~9/20 ()内は搬送人員

秋のパレットヒルズに
行ったことはありませんか?
春の桜だけではなく、
秋の紅葉がきれいです。
お弁当を持ってパレ
ットヒルズを散歩:もて
も良いですよ!
ぜひ、さわやかな秋を
感じにパレットヒルズへ
足をお運びください!

編集後記



窓口から

こんにちは、よろしくね

氏名 両親
北野東 滝田あやはちゃん 肇さん・若菜さん

おくやみ申し上げます

氏名 年齢
鷹栖北 長谷部光子さん 84歳

**あたたかい心
ありがとうございました**

○社会福祉協議会へ
☆香典返しご寄付
・長谷部好彦さん
・山内孝良さん

次号は11月5日(木)発行です
＜表紙＞鷹栖・北野小学校の稲刈り体験