

takasu public relations

—伝わり、繋がる、みなさんをつくる広報

広報たかす

APRIL

2019

4月

No.811



｜特集｜

始動：コミュニティ・
スクール



「介護職員初任者研修」とは利用者の身体に触れる「身体介護」をするためには、必ず介護の資格を保有している必要があります。介護の資格はさまざまある中で、介護職員初任者研修はいわば「介護の入門資格」。鷹栖高校では、規定の130時間の講習に加え、さつき苑で3日間の実習を行っています。

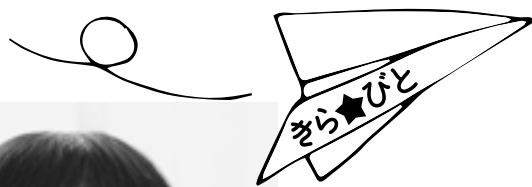

かねまき ひなの
金巻 雛乃さん

(旭川市在住)

平成27年度から鷹栖高校で実施されている「介護職員初任者研修」の第1期生。旭川大学短期大学部への進学を経て、平成30年4月から社会福祉法人さつき会の職員。

CONTENTS (目次)

きら★びと	02
特集	
始動：コミュニティ・スクール	04
平成31年度の主な新規事業	06
新ALTの紹介 Hello Everyone!	
町長コラム ヴォレアス北海道と地域愛	08
Topics (まちのニュース)	09
地域おこし協力隊活動便り	10
サンホールはびねすからのお知らせ 国民健康保険・国民年金について	11
Information (今月のお知らせ)	13
カレンダー、人口・世帯情報など	20



——介護のプロを自覚して 責任感を持って仕事に臨みたい

新社会人が希望に胸を膨らませる春。鷹栖高校の「介護職員初任者研修」を修了した経験を生かし、介護現場で活躍し2年目を迎えた金巻雛乃さんをご紹介します。

介護職への道を考え始めたのは、中学生のころ。金巻さんは「祖母の支えになりたい思いがあり、介護の勉強ができる鷹栖高校に入ろうと考えました」と話します。

しかし、当時同校において実施していた「ホームヘルパー2級研修」は、介護福祉士養成課程の改正の影響により廃止に。制度の転換期で希望していた介護の勉強が叶わなくなるとの恐れもありましたが、2年生が受ける研修を本人たつての希望で3年生から受講しました。「放課後遅くや長期休暇中も学校に出てきて大変でしたが、みんなと一緒に勉強することでも乗り越えられました」と言います。

高校では3スリー部エルズ部に所

属。ボランティア活動や手話に取り組み、さつき会と関わる機会も多く、実習で現場を見学したことも振り返り「介護をすることは『お世話』のイメージを持っていました。実際には、スタッフの皆さんが利用者と一緒に生活し、記録付けをしつかり取り組まれている姿を見て、カッコいいと思いました」と、介護職に就くことを決意した経緯を話してくれました。

高校卒業後すぐに就職することも考えましたが、さつき会の職員へ進路について相談したところ、「介護への思いを強く持っているのであれば、進学して専門知識を深めたほうが将来のために」とのアドバイスを受け、進学を選択しました。

卒業後さつき会へ就職することを夢見て、2年間の短大生活で勉学に励んでいた金巻さん。昨年4月の入社後は、短大での1カ月間の実習先「ぬくもりの家えん」へ配属されました。

日々の仕事について「なるべく利用者さんに話しかけるよう心がけています。私自身はまだまだ実習生気分が抜けていない点もありますが、職場の先輩たちは、困難なことも利用者のためにいろいろな方法を試すなど諦めずに挑戦し、プロとしての姿勢を感じます」と言い、自身の目標としては「介護のプロとして責任感を持って働きたい」と力を込めます。

また、「介護の仕事は実習経験もあり内容を理解していましたが、業務の一環でイベントの運営を任せられるなど、戸惑う面もありました」と社会人1年目としての苦労話も。

今後の抱負として「後輩も入ってくるので、正しいことを教えるよう心掛けたいです」と言う金巻さんは、高校の後輩に向けて「せっかく自ら選んで初任者研修を修了したのなら、福祉の道へ進んで資格を生かしてほしいですね」とエールも送ってくれました。

始動：コミュニティ・スクール

町では、本年度から町内の小中学校においてコミュニティ・スクールを導入します。導入に向けて昨年7月に準備委員会を設置し、21名の委員の皆さんとの研修や議論を重ね、教育活動や学校の現状を共有し、準備を図ってきました。ここでは、学校・地域・保護者が一体となって進める制度の内容をご紹介します。

コミュニティ・スクールって？

コミュニティ・スクールとは、「学校運営協議会」を設置した学校の総称で、学校・地域・保護者が力を合わせて学校運営に取り組み、子どもや学校が抱える課題を解決する仕組みのことを指します。

学校運営協議会は保護者、地域住民、先生などで構成。子どもたちや、学校の現状を知り、校長先生が作成する学校運営の基本方針を承認したり、今後の学校運営をどのように進めていくかを話し合ったりして、意見を述べるようになります。

このような仕組みから、「学校と地域が一体となり、どのような子どもを育てていくかを話し合う機会」となり、地域も参加し教育活動を進める場となります。

平成27年から国により導入が推進され、道内では、



385校が導入（平成30年4月1日現在）しており、近郊では東神楽町、上川町、東川町、美瑛町が導入しています。

地域とともにある学校づくりへ

子どもたちを取り巻く環境や学校の抱える課題は、年々複雑になっています。

全国的にいじめや不登校などの増加、生活習慣の乱れによる、気力・体力の低下、そして学習意欲の低下がみられます。課題が複雑化、そして困難化することから先生の負担も増えてお

導入によるメリット・魅力

コミュニティ・スクールを導入することによって、次のようなメリットが挙げられます。

- ①地域の特性を生かした取組みの推進
- ②地域全体で子どもたちを見守る体制づくり
- ③地域住民の活躍の場、生きがいづくり
- ④先生たちが働きやすい環境づくり
- ⑤学校のことを知ってもらう
- ⑥学校と地域で意識の共有ができる
- ⑦学校を核とした地域づくり

子ども・関わる当事者全ての人に広がる、さまざまな魅力

コミュニティ・スクールは広く保護者や地域の方々も参画できる仕組みです。当事者として課題・目標を共有することで、子どもたちへの取組みの充実化、そして地域の活性化につながります。

り、学校と地域が連携・協働することの重要性が指摘されています。

いう目標やビジョンを保護者はもちろん、地域全体で共有することは、とても重要です。

子どもや学校の抱える課題の解決、そして未来を担う子どもたちの豊かな成長には社会総がかりで関わる必要が不可欠。地域でどのような子どもを育てるのか、何を行っていくのかと

そのために、地域全体で子どもを育む「地域とともにある学校づくり」へと転換を図るための有効な仕組みとして導入を行います。

地域とともにあるコミュニティ・スクール 関係図

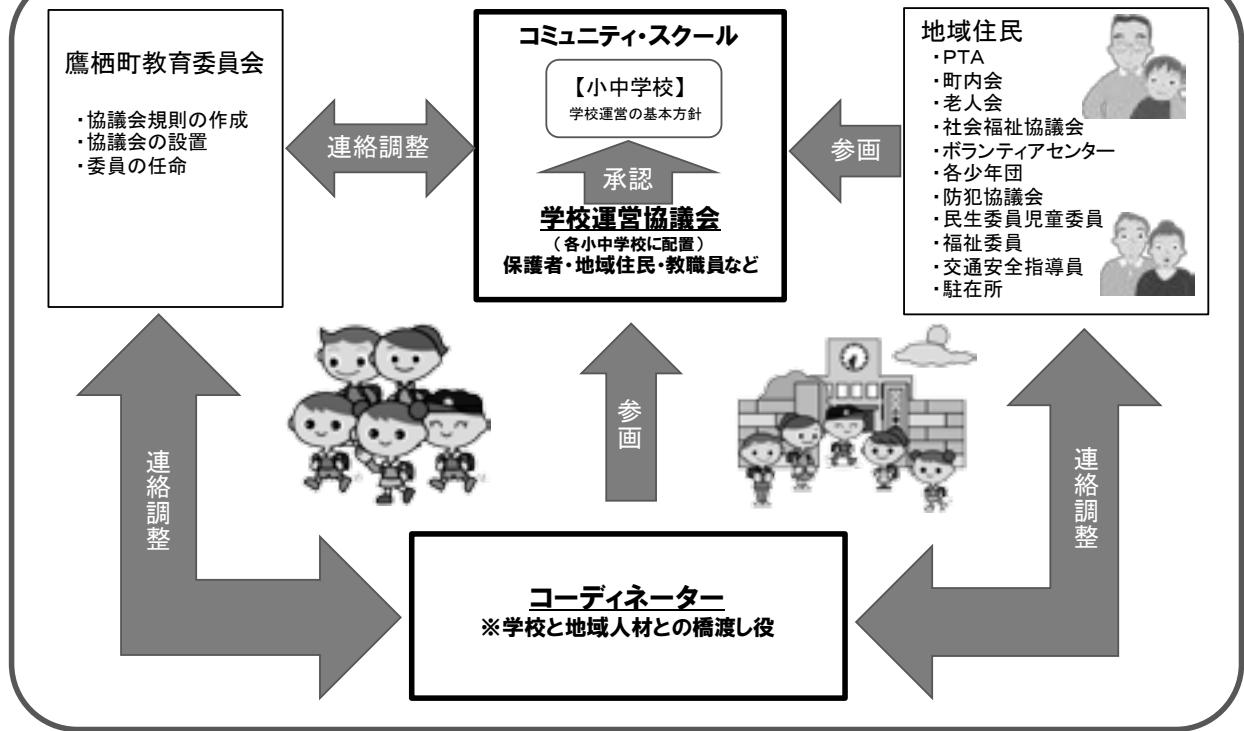

**鷹栖南町内会長
荒 肥立さん**

町内会長を務めていることがきっかけで、地域代表として準備会の委員に就任しました。他にも、鷹栖小同窓会長の任もあり、以前から学校との数多くの関わりがあります。

例えば、鷹栖地区連合会として「安心のまち」と記した旗を設置する取り組みを行っており、鷹栖小の通学路には特に重点的に配置。通学路付近の住民の皆さんには、子どもたちの見守りをお願いしてきました。また、同窓会としては開校120周年事業を現役PTAの皆さんと連携して取り組み、澤井前校長の「ビールパーティーを実施しては」の発案に呼応し、2年連続で実現できました。

このように、鷹栖小の取り組みに対し地域一体となってバックアップしてきた実績があり、今後も学校がやりたいことに対し、地域内の協力体制が確立できるものと考えます。私自身も、前向きに協力していきたいと思っています。

具体的取り組みの実践に向けて

学校では、今までも校外の方々と連携してきました。農業者の方々と連携して農業体験を行ったり、各事業所への職場体験、寺子屋の学習支援やスキー連盟の指導員の授業支援を受けたり、多くの連携を実践しています。

今後、各学校で行っている既存の取り組みを土台とした上で、地域住民の方々と連携し進めていくも

子どもたちは地域の宝であり、地域の将来を担う人材です。その子どもたちが、ふるさとを好きになり、将来この町に住みた

のです。

今後、例えばこんなことをするかもしれません

- ・体力テストのお手伝い
- ・水泳の授業のお手伝い
- ・地域の方々とともに行うあいさつ運動 など

ふるさと教育がカギに

子どもたちは地域の宝であり、地域の将来を担う人材です。その子どもたちが、ふるさとを好きになり、将来この町に住みた

い、この町のために何かしたいと考えてもらえるような地域となることを目指しています。

そのためには、学校・地域・保護者が一体となって目標を共有することで、愛着の持てる地域づくりができ、子どもたちの笑顔につながると思います。

『地域全体で守り育てよう 子どもたちの笑顔と元気』をスローガンとして、コミュニティ・スクールを進めます。



行政

まちの50歳を祝う
町制施行50周年記念事業

今年、鷹栖町が町制施行して50周年を迎えた節目の年。この先50年経っても記憶に残るような各種事業を展開します。

「町制50周年冠事業支援補助」の実施

町民の皆さんが主体となった50周年を祝う取り組みに対し、支援を行います。要件など詳細は、ご相談ください。

【問合せ】

総務企画課企画広報係

ちの「50歳」を祝う各種イベント。ファミリー向けからシニア向けまで、幅広い世代が足を運べるステージなどが繰り広げられます。また、まちづくり関係や教育関係の講演会を数多く開催し、新たな時代のまちの姿を共に考える機会を創出していきます。

記念式典の開催

8月8日(木)

鷹栖地区住民センター
グラントオープン

協賛イベントの実施

町民の皆さんと一緒にま

・記念講演会の実施
・鷹栖町史第3巻の発行

50周年記念協賛イベント
スケジュール

8月4日(日)

熱夏フェスタ 2019・有名演歌歌手のステージ

8月上旬

ホッカイドウ競馬・グランシャリオナイター「(仮称)鷹栖町町制50周年記念特別賞」競走の実施

9月上旬

道内各地のご当地カレーが味わえる「北海道カレーサミット 2019」の当地開催

10月20日(日)

NHK・おかあさんといっしょ 宅配便「ガラピコぷ〜小劇場」

時期未定

- ・読書活動推進講演会の実施
- ・公民館活動事業(教育関係)講演会の実施

実施時期および名称、内容は変更となる場合があります



町内で働く／農家を継ぐ
新規就農者確保対策の強化
雇用促進家賃助成の実施

カムの後継ぎ!

町内の農業者人口が減少する中、担い手の確保は喫緊の課題です。

ウエルカム!

農業のみならず、商工業分野の企業の人手不足も懸念されています。

特に、後継者がUターンを決断する後押しができるような制度の必要性に着目。実際に後継者として活躍する若手農業者のご意見をいただきながら、助成制度の検討を行いました。

新規事業として、町内の企業に新たに雇用され、町内の賃貸住宅に居住する就業者に対し、家賃を助成する「雇用促進家賃助成」に取り組みます。

農業後継者に対し、Uターン後または新卒後2年間は50万円、その後1年間は20万円の助成を行います。その他にも、複合経営の導入など所得増大に向けた前向き投資に対して助成をするなど、新規参入者も含め、より就農しやすい環境づくりに努めます。

家賃のうち、住宅手当を差し引いた本人負担額の2分の1(月額上限2万円)を、3年間助成。人材確保と雇用促進を図ります。

【問合せ】

産業振興課農業振興係

【問合せ】

産業振興課商工観光係





赤ちゃんから中学生まで
成長に応じた子育て支援の充実

①産後直後の母子へ～ 産後ケア事業



心身のケアや育児のサポートなどを行い、産後も安心して子育てができる支援体制の確保を目的としています。

産婦健診で要支援となった方などを対象とし、体力回復への支援、育児手技に関する指導および助言が受けられます。サービス提供区分は宿泊型と日帰り型がありますので、詳しくはご相談ください。

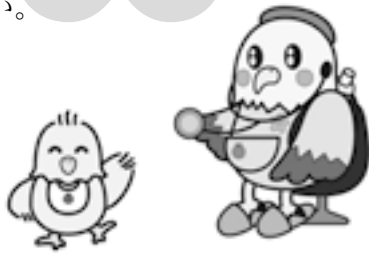

②新生児へ～ 聴覚検査料助成

新生児聴覚検査に要する費用を助成することにより、聴覚障がい
の早期発見・早期療養を図り、音声言語発達などへの影響を最小限に抑えることが目的です。

検査にかかった費用のうち、8,000 円を上限に助成します。

③中学生までの子へ～ 任意予防接種助成

季節性インフルエンザワクチンの接種費用の半額を助成することにより、感染予防、疾病の流行予防および重症化予防を図ります。

自己負担額の2分の1を助成。金額としては、接種1回につき約1,500円となります。



④小・中学生へ～ 子ども医療費受給者証

小中学生についても未就学児と同様に「子ども医療費受給者証」を8月から発行します。

医療機関の窓口で自己負担をすることなく、より安心して医療にかかることのできる環境づくりに努めます。

平成 31 年度予算や執行方針、新規事業などの詳細は、今号に併せて配布している「私たちのまちづくり」をご覧ください。

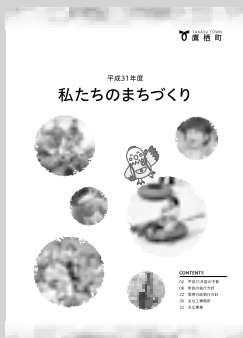

各事業の対象年齢

：対象年齢

対象／事業名	①産後ケア事業	②聴覚検査料助成	③任意予防接種助成	④子ども医療費受給者証
新生児				
未就学児				
小・中学生				
問 合 せ	健康福祉課保健推進係			町民課 医療年金係

※新生児の対象月齢については、お問合せください。

Hello Everyone !!

鷹栖町の皆さん、初めまして！フィービー・アトキンソンと申します。25歳です。オーストラリアの山間にある小さな田舎町に生まれ育ちました。実家は3万6千坪の農地なのでとても広かったです。夏には敷地内の小川やダムで泳いだり、マカダミアナッツや果物をとって食べたりしました。

2015年に大阪教育大学で半年間学びました。その後は、京都の英会話教室で5カ月間のインターンシップをし、2018年にワーキングホリデービザをもらい、在京オーストラリア大使館で2カ月間のインターンシップをしました。オーストラリアには帰らず、今年の3月までパートナーと一緒に大阪に残り日本国内観光スポットを訪ねて楽しみました。

一緒に鷹栖町に行くパートナーのダニエルはシェフです。一緒にご飯を作ったり、日本食のレシピを学んだり、レストランに行っていて楽しんでいます。私は日本食が大好きですが、ペスクタリアン（魚介類は食べるが、お肉は食べない食事制限）なので、日本での外食が難しい時があります。

趣味はたくさんあります！アニメや漫画、ボードゲームが好きなので、オススメを教えてください！

第22代鷹栖町外国語指導助手（ALT）のフィービー・アトキンソンさんが4月1日、鷹栖町に着任しました。フィービーさんからのメッセージをご紹介します。

小さい頃からサッカーをしていて、日本に来る前はフットサルのチームに入っていました。水泳と卓球も好きです！また自然が好きなので、山登りやハイキングも楽しめます。この前は、和歌山県にある高野山町石道という、24キロメートルのハイキングコースを歩きました！北海道の壮大な自然を体験するのが楽しみです。



このような貴重な機会を与えていただき、本当にありがとうございます。鷹栖町の皆さんに出会い、皆さんの友達を作り、一緒に勉強するのが待ちきれません！よろしくお願いします。

フィービーさんの任期は、平成31年4月から平成32年3月までの1年間。

主となる職務は小中学校での英語授業支援ですが、地域サークル、イベントなどにも積極的に参加しますので、教育委員会までお気軽に声をかけてください。

当日は、体育館に千人以上の観客が来場し、会場はヴォレアスカラーの真っ赤に染まり、応援に日本ハムSCOの稲葉篤紀さんと日本フエッティング協会会長・太田雄貴さんも駆けつけてくれた。

鷹栖町と連携協定を結んでいるプロバレーボールチーム「ヴォレアス北海道」が、3月16日に町総合体育館で、兵庫デルファイノにセットカウント3対0で完勝。Vリーグ男子（V3の部）で優勝を決め、V2リーグ昇格に花を添えた。

両氏から「北海道のプロチームとして成功を収めてほしい」と激励の声が掛けられ、ヴォレアス北海道の池田社長は「北海道は札幌一極集中で、私たちは旭川を中心としたこの地域を元気にしたい」と熱い想いを

語り、稲葉さんから「その情熱が一番の力になる。頑張ってほしい」とエールが送られた。

鷹栖大会は、昨年続き2回目の開催となったが、鷹栖中学校女子バレー部の生徒がコート内で選手の汗を拭き取るモッパードとして機敏な動きでサポート。多くの町民の皆さんが、準備から運営・撤収までの長い時間にも関わらず支援してくれた。

※SCO…スポーツ・コミュニティ・オフィサー

あつたかす発 北の大地から

ヴォレアス北海道と地域愛 鷹栖町長 谷 昇 男



3/5

鷹栖養護学校よりご寄附

鷹栖養護学校（原田稔校長）から町に対し、学習活動時の公共施設利用や地域の方の協力への感謝としてご寄附をいただきました。

同校では、地域とのつながりを通じて生活力を高めることなどを目的に、リサイクル品回収や公共施設駐車場の白線引きを実施。リサイクル品の収益金を活用していただきました。



3/22

東海産業㈱へ感謝状贈呈

地域貢献活動として、たかす歩くスキーコースの仮設トイレの設置および撤去作業を実施していただいた、東海産業株式会社（津山建代表取締役）に対し、感謝状が贈呈されました。

仮設トイレは、少年団などのコース利用者にとって欠かせないもので、「たかす歩くスキーフェスティバル」でも活用されました。

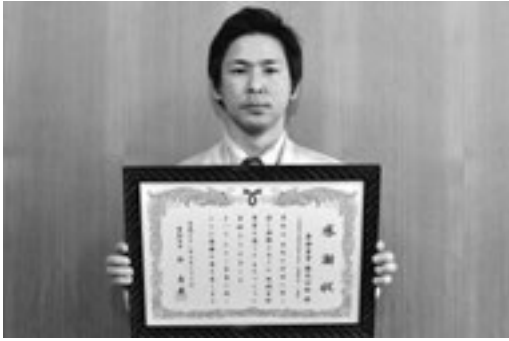

2/25

打本美津留さんが 瑞宝単光章を受章

昭和45年から平成13年までの31年間という永きにわたり、本町の民生委員として活動された打本さんに対し、瑞宝単光章が贈られました。

打本さんは「思い返せば関わってきた皆さんと仲良くさせてもらい、楽しかった記憶ばかりです」と振り返りました。



3/22

荒田敏彦さんが 永年勤続功労章を受章

昭和61年から鷹栖町消防団に入団し、現在も団員としてご活躍の荒田さんに対し、消防庁長官より30年以上の勤続を讃えて永年勤続功労章が贈られました。

平成28年1月からは第1分団長としてもご活躍されている荒田さん。「こんなに長く消防団を続けられるとは思っていませんでした」と笑顔を見せました。



3/11

植西辰義さんが 全国町村議会 議長会会長表彰

鷹栖町議会の植西辰義副議長が、町村議会議員として15年以上在職し、功労のあった者として全国町村議会議長会より自治功労者表彰を受けられました。

平成15年5月以降、議会の運営および地域の振興発展に努められ、「後援会や地域の皆さまのご支援のおかげで、議員の職務を全うすることができ、心から感謝いたします」と話されました。



地域おこし協力隊活動便り

観光振興担当

久保田協力隊（任期3年目）



町に「観光」を定着させるべく取り組んでいます。

昨年「たかすぎゆうカレー」の販売を開始でき、町外からもたくさんの方が食べに訪れています。「鷹栖に足を運ばないと手に入らないもの」（＝体験や食べ物など）。これが鷹栖町観光の原点だと思っています。

そのためにはまず観光協会を組織化して、町内観光の発信源とまとめ役に育て上げ、最終的には観光単独で運営していくことを目標とします。その下地作りを今期は行っていきます。

協力隊4人が集結 新年度の抱負をひとこと！

体育振興担当

辰巳協力隊（任期2年目）



2月号にも書きましたが、1つ目は花かいどうでの活動を発展させること。2つ目は頼まれたことは極力受けること。3つ目はKKNという協力隊主催の団体に所属したので、積極的に活動して他市町村の協力隊とつながりを持ち、活動の幅を広げること。

他には四季の里の体験・教室メニューを増やすことを頑張ります！3年目なので、自分の将来についてしっかり考えたいと思います。

※きた北海道協力隊ネットワーク



農産加工活動担当

宮井協力隊（任期3年目）

運動習慣の定着・スポーツ担当の協力隊として1年目を終え、たくさんの方の経験・学びがありました。今年度は「運動しましょう」の呼びかけはもちろんですが、私が自ら積極的に町民の皆さんと一緒に運動する機会を増やしていきたいなと思っています！

「一人で運動するのはちょっと…」という方はぜひ教育委員会の辰巳まで電話してください！はじめは運動ではなく、お話相手にもなりますので気軽に連絡ください！

今年度は、パレットヒルズのキャンプ場としての利活用に重点を置き、キャンプ場に泊まり、町内で観光してほしいと思っています。

町内外問わず、たくさんの方のキャンパーや旅人が利用しやすいキャンプ場とすることで、観光客が鷹栖町に訪れるきっかけになればと考えています。

また、木工メニューなどを用意しておき、子どもが放課後に遊びに来ても楽しめる。そんな場所にしてほしいと考えています。



パレットヒルズ振興担当

菅野協力隊（任期2年目）

自らお買物で笑顔に

町社会福祉協議会では、普段の生活での買い物に対する不安の解消や町内での購買による地域活性化を目指した「買い物支援事業」を行っています。

週に1度、御用聞きサポーターが希望者を訪問し、注文を聞き取り、商品をお届けします。また、月に1度、町内の店舗でサポーターとともに買い物を楽しんでいます。

利用者の中には、サポーターとの会話を楽しみにしている方も多く、地域の中で住民同士つながりを構築できる魅力的な取り組みです。



この事業は宝くじの収益金を活用し実施しています。



サンホールはびねすからのお知らせ

【問合せ】 健康福祉課地域福祉係・健康長寿係 ☎ 87-2112

高齢者・障がい者への交通費助成

高齢者・障がい者の方に交通券などを支給します（平成31年1月1日から継続して町内にお住まいの方に限ります）。対象者は、サンホールはびねす窓口にて申請してください。

▼対象者

次の①～③のいずれかに該当する方

- ① 4月1日現在で満80歳以上の方
- ② 身体障がい者1級、2級、3級の一部（内臓疾患）の方
- ③ 4月1日現在70歳以上で、保有するすべての運転免許証を、自主的に返納された方

▼支給内容

町営バス・道北バス・ハイヤー（車いす用および寝台用車両含む）いずれかの交通券1万円分、または5千円分×2種

※人工透析を受けていて、病院の送迎がない方や医療的なケアを要する重度の障がい重複した障がい児・者の方は、交通券3万円分または交通券1万円分と自動車燃料給油券1万4千円分となります。

▼申請に必要なもの

- 印鑑 ○障害者手帳・療育手帳（所持者のみ） ○バスカード（平成30年度に交付された方のみ）
- 運転免許証の取消通知書（自主的に返納された方のみ）

※代理申請もできますが、その際は代理の方の印鑑を持参してください。

バスカードを紛失された方は650円の負担金がかかります。

お風呂優待券の交付

70歳以上の方・障がい者の方に、「お風呂等優待券」を交付します。

▼対象者

- ◎平成31年度中に70歳以上になる方
- ◎障がいのある方
（身体障害者手帳、療育手帳もしくは精神障害者手帳をお持ちの方）

▼受付および利用できる期間

平成31年4月1日～平成32年3月31日

▼内容

無料でお風呂などが利用できる優待券を1人20枚交付します。

▼申請に必要なもの

- 印鑑 ○障害者手帳・療育手帳（所持者のみ）
- ※代理申請もできますが、その際は代理の方の印鑑を持参してください。

助成などの出張・夜間窓口の開設

次の手続きの窓口を各地区住民センターやサンホールはびねすなどで臨時に開設します。

▼手続きできる事業

- 高齢者・障がい者への交通費助成事業
- お風呂優待券の交付

▼持参するもの

- 当ページそれぞれの「申請に必要なもの」

日 程	時 間	場 所
4月10日（水）	午前9時～正午	北成地区住民センター
	午後1時～4時	中央地区住民センター
4月12日（金）	午前9時～正午	あったかす北野サロン （Da・マルシェ内）
4月16日（火）	午前9時～正午	北斗地区住民センター
4月8日（月） ～12日（金）	午後5時15分 ～8時	サンホールはびねす

14日以内の届出が必要です！
国民健康保険・国民年金の
手続きをお忘れなく

会社などを退職して国民健康保険（以下、国保）に加入する場合や、就職や扶養親族になることで職場の健康保険（社会保険、共済など）に加入し、国保を喪失する場合は、速やかな異動手続きが必要です。

また、20歳以上60歳未満の方は、国民年金の手続きも必要となる場合があります。

国保の加入・喪失、国民年金の加入手続きは、会社などで代行してくれませので、「ご自身（または家族などの代理の方）」での手続きをお願いします。

▼国保の加入手続きに必要なもの

○職場の健康保険を脱退したことを証明するもの（資格喪失証明書など）

○印鑑

▼国保の喪失手続きに必要なもの

○職場の健康保険に加入したことを証明するもの（資格取得証明書など脱退する方全員分）

○国保の保険証（脱退する方全員分）

○印鑑

「ご注意ください！」

国保加入の届出が遅れた場合でも、資格を得た月までさかのぼって保険税を納めなければなりません（遡及賦課）。国保の加入資格を得た（失った）日から14日以内に届出をしましょう。

忘れず手続き！
医療保険と国民年金

医療保険と国民年金は全く別の制度。国民年金は、高齢期や障がい者になったときの生活を支える制度で、20歳から60歳までの40年間加入しなければなりません。

20歳から60歳までの方で、厚生年金の資格を喪失したときは、国民年金の届出が必要です。

加入期間が短くなり、年金額が少なくなったり、受け取れなかったりする場合もあるので、必ず手続きをしましょう。



小学校新1年生の
保護者の皆さまへ
医療費助成の申請

4月1日までに6歳になったお子さんの「子ども医療費受給者証」の有効期限は、3月31日までです。小中学生は、医療費助成の手続きが払戻し方式ですので、4月以降に医療機関を受診した場合は、その医療機関窓口で自己負担額を支払っていただき、役場窓口で自己負担額の払戻しの申請を行ってください。

【申請に必要なもの】

①医療機関の領収証（保険点数の分かるもの。保険外は助成対象になりません）

②印鑑

③健康保険証

④保護者の方の通帳等（振込先口座の分かるもの）

※高額療養費・付加給付金が支給される場合は、支給金額の分かるもの

※お子さんの健康保険証に変更があった場合、届出が必要となるため、申請時に申し出てください。



国民年金の学生納付特例制度
 町民課医療年金係

本人の所得が一定以下の場合、申請により在校中の保険料の支払いが猶予される「学生納付特例制度」があります。納められないからといってそのままにしておくと将来年金が受けられなくなる場合があります。

学生納付特例は毎年申請が必要です。特例を受けるためには、毎年4月以降に再申請してください。平成30年度承認された方で平成31年度も在学予定の方は、3月下旬にハガキ形式の学生納付特例申請書が日本年金機構より送付されていますので、必要事項を記入のうえ返送してください。

初めて学生納付特例を申請される方、学校が変わられた方などは、年金手帳、印鑑、学生証（在学証明書）を持参し、申請してください。

▼問合せ・申請先

町民課医療年金係

☎ 87-2111

お知らせ

農業委員会委員の募集

鷹栖町農業委員会

農業委員会委員に欠員が生じたため、次のとおり候補者を募集します。

▼募集内容

募集定員 1名

▼委員任期

平成32年7月19日まで

▼募集方法

①団体などからの推薦

②一般応募

▼募集期間

平成31年4月10日（水）

～5月10日（金）

▼推薦および応募資格

農業に関する識見を有し、鷹栖町に住所を有する方（ただし、特別な事情がある場合は、この限りではありません）

▼推薦および応募手続き

①団体などからの推薦
当該団体または組織の代表者が届出書を提出

②一般応募

所定の届出書を提出

届出書は農業委員会事務局で配付するほか、町ホームページからもダウンロードできます。

▼提出先

農業委員会事務局

農地の買受・売渡のあっせん申出

鷹栖町農業委員会

農業委員会では、農地移動適正化あつせん事業により、農地等の買受・売渡を希望される方の「あつせん申出」を次のとおり受け付けます。

この事業で行われた売渡には、譲渡所得の特別控除等の税制措置があります。

※現在、賃貸している農地などのあつせん申出をする方は、借主の同意が必要です。

▼申出受付期間

平成31年4月～6月末日

▼受付をした申出の有効期限

平成32年3月末日

生ごみ堆肥の出張販売

町民課住民生活係

皆さんにご協力いただいている、生ごみでできた堆肥を出張販売します。

▼価格

1袋（13kg）200円

※町が管理する施設および公共施設の環境美化に寄与する場合は申請により無料

▼日にち

4月26日（金）

※毎年5月に実施していたので、お間違いないようご注意ください

▼内容

鷹栖町内（午前）・北野町内（午後）で販売します。

また、世帯全員が70歳以上の世帯には出張販売に合わせ、自宅まで堆肥をお届けします。詳しい内容については、今月号の折込チラシをご覧ください。

インターネット接続アンテナ設置補助金

総務企画課情報防災係

光回線が接続できない地域に対し、無線による高速接続が可能なインターネット接続サービスを運用しています。利用するためには、毎月の料金の他に、接続時に必要となるアンテナの設置工事および初期費用が必要です。町では初期費用の補助を行っています。

▼申請の時期

アンテナの設置工事が完了した後、30日以内に申請（工事が3月に行われた場合は、3月末まで）

▼補助金額

初期費用にかかる2万2800円＋消費税を上限とします。

▼対象

すべての項目に該当が必要

- ①光回線の接続できない区域で利用するもの
- ②申請者が設置したもの
- ③町税などの滞納をしていないこと
- ④過去に本補助金を受領していないこと

国民年金の産前産後期間の免除制度

町民課医療年金係

平成31年4月1日より、国民年金第1号被保険者（国民年金加入者）が出産した際には、出産予定日または出産日が属する月の前月から4カ月間の国民年金保険料が免除されます。

出産予定日の6カ月前から申請できますので、年金手帳、印鑑、母子健康手帳などの出産予定日を明らかにすることができる書類を持参し、役場窓口で申請してください。

緑の募金にご協力を

産業振興課農林畜産係

「緑の募金」の平成30年度の総額は9万6743円になりました。集まった募金は町内の緑化推進に活用させていただきます。

今号の広報たかす配布に併せて、各町内会を通じて、31年度の募金のご案内をしていますので、皆さんのご協力をお願いします。

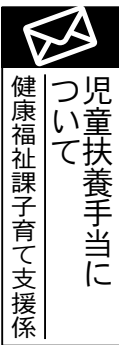

児童扶養手当について
健康福祉課子育て支援係

○児童扶養手当の申請について

児童扶養手当は、ひとり親家庭の生活の安定と自立を促進し、児童の福祉の増進を図ることを目的に支給される手当です。

【支給要件】

- ・ 18歳到達後最初の3月31日までの間にある児童（心身に一定程度の障がいがある場合は、20歳未満）で次の事由等に該当している方
- ・ 父母が婚姻を解消した児童
- ・ 父または母が死亡した児童
- ・ 父または母が重度の障がいにある児童 など

※公的年金を受給している場合でも、児童扶養手当額を下回る場合は、差額分を児童扶養手当で受給することができます。詳しい支給要件などについては、お問い合わせください。

○児童扶養手当などの額の変更について

平成31年4月1日から各種手当額が左表のとおり変更となりました。

手当の名称		旧手当額	新手当額
児童扶養手当	全部支給	42,500円	42,910円
	一部支給	10,030円 ～ 42,490円	10,120円 ～ 42,900円
特別児童扶養手当（1級）		51,700円	52,200円
特別児童扶養手当（2級）		34,430円	34,770円
特別障害者手当		26,940円	27,200円
障害児福祉手当		14,650円	14,790円
経過的福祉手当		14,650円	14,790円

▼問合せ

健康福祉課子育て支援係
☎ 87-2112

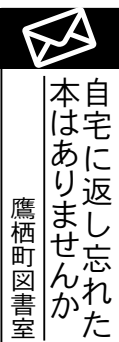

自宅に返し忘れた本はありませんか
鷹栖町図書室

鷹栖町図書室から借りた本で、返却がお済みでない本はありませんか。

心当たりがある場合、本を借りた図書室に速やかに返却をお願いします。

▼問合せ

鷹栖町図書室
☎ 87-2486
北野分室
☎ 87-5772

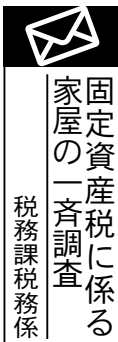

固定資産税に係る家屋の一斉調査
税務課税務係

固定資産税に係る家屋の一斉調査（現地調査）を、5月7日から開始します。役場税務課職員が調査のため、家屋の写真撮影や聞き取りを行うことがありますので、ご協力をお願いいたします。

▼調査期間

5月7日（火）～
12月30日（月）

※詳しくは4月下旬に新聞折り込みでもお知らせいたします。



乳幼児健診と風しん検査・予防接種

健康福祉課保健推進係 ☎ 87-2112

乳幼児健診のご案内

◎平成31年度 乳幼児健診日程表 ※いずれも水曜日の午後

4月	5月	6月	7月	8月	9月	10月	11月	12月	1月	2月	3月
10日	15日	12日	10日	14日	18日	16日	6日	11日	15日	12日	4日

※平成31年4月～32年3月まで 場所はサンホールはびねす

＜対象時期＞

4カ月、7カ月、10カ月、1歳1カ月、1歳6カ月、3歳6カ月

※健診対象月の約1カ月前に案内文書を郵送します。

※2歳6カ月と5歳はアンケートでお子さんの様子を伺います。

◎4月から乳幼児健診の受付が変わります

待ち時間緩和のため、乳幼児健診対象月ごとに指定予約制となります。ご理解とご協力をお願いします。

- ①乳幼児健診対象月の前月までに、事前に指定した受付日時が記載された案内を個別に郵送します。
- ②受付時間を細かく設定していますので、その時間やその日に都合が悪い場合は、必ずご連絡をお願いします（次の健診予約をします）。

風しんの抗体検査と予防接種

◎昭和47年4月2日～昭和54年4月1日
生まれの男性の皆さん

5月末までに、無料クーポン券と案内通知を送付します。内容をご確認の上、抗体検査を受けてください。

◎昭和37年4月2日～昭和47年4月1日
生まれの男性の皆さん

風しんの抗体検査と予防接種の受診を希望される方のみクーポン券を発行しますので、お気軽にお問い合わせください。

※医療機関への受診の激増を避けるため、国の方針に準じて3年をかけて実施します。

ゴールデンウィークの公共施設などの閉庁日・町営バスの運行日

【各公共施設等の閉庁日について】

網かけ部分が休みで、空欄部分は通常どおりとなります。

	4/27 土	4/28 日	4/29 月	4/30 火	5/1 水	5/2 木	5/3 金	5/4 土	5/5 日	5/6 月	5/7 火
役場庁舎	休	休	休	休	休	一部 開設	休	休	休	休	
教育委員会・農業委員会	休	休	休	休	休	休	休	休	休	休	
メロディーホール			臨時 休館	臨時 休館	臨時 休館	臨時 休館	臨時 休館	臨時 休館	臨時 休館	休	休
総合体育館			休							休	
B&G海洋センター			休							休	
郷土資料館		休	休	休		休	休		休	休	休
鷹栖地区住民センター			休	休	休		休	休	休	休	休
北野地区住民センター			休	休	休		休	休	休	休	休
中央地区住民センター		休	休	休	休	休	休	休	休	休	
北斗地区住民センター		休	休	休	休	休	休	休	休	休	
北成地区住民センター			休	休	休		休	休	休	休	
はさびんねすぽる	事務所（健康福祉課）	休	休	休	休	休	休	休	休	休	
	デイサービス		休						休		
	お風呂										
	各部屋										
子育て支援センター	休	休	休	休	休	休	休	休	休		
フィットネス倶楽部コレカラ		休		午後 休館	午前 休館		午後 休館		休		午後 休館
ごみ処理場	11時 30分 まで	休	休	休	休	休	11時 30分 まで	休	休	休	
農産加工センター四季の里			休	休	休	休	休	休	休	休	
浅井医院	午後 休診	休	休	休	休		休	休	当番医 10時～ 16時	休	
鷹栖歯科		休	休	休	休	休	休	休	休	休	
クロスサ10	商工会事務所	休	休	休	休	休	休	休	休	休	
	大・小ホール	空きがあれば利用できます（問合せは4月25日まで。鷹栖町商工会 ☎87-2210）									

【一部役場窓口の開設について】

長期にわたる休庁に伴い、次のとおり一部窓口を開設します。

▼開設日時

5月2日（木）

午前8時30分～12時まで

▼受付業務

戸籍・証明・税・会計窓口

※お支払いは公金のみ可能です

▼その他

各種証明などは、4月26日（金）までに予約をすることで、休庁日でも受け取ることができま

問合せ：総務企画課総務係

【町営バスの運行について】

運行および予約受付については次のとおりです。

▼第1・10便運休

4月28日～5月6日

※5月7日（火）より通常運行
日曜・祝日の予約受付は午前7時から午後8時までです。

問合せ：町民課住民生活係

「活用ください」
各種住宅支援事業
総務企画課地域振興係

○住宅建築支援事業

町内において住宅の新築、または増改築を行う方に対する補助金制度を設けています。

▼補助対象経費

対象となる住宅の工事に要する費用が20万円以上

のもの。

【対象外】

▽門扉等の外構工事、浄化槽設置
▽太陽光発電システム工事
▽キッチンや外壁、浴室など一部をリフォームする工事

▼補助金額

補助金の基本額は対象経費の2分の1以内。上限30万円。

《加算項目》

- ①子ども加算：一律10万円
- ②転入加算：一律30万円
- ③定住加算：一律30万円
- ④町内事業者加算
：上限10万円
- ⑤二世帯同居加算
：一律50万円

- ⑥近居加算：一律50万円
- ※②と③の併用、⑤と⑥の併用は不可

○定住促進空き家改修支援事業

町内の空き家を活用して定住される場合、空き家の改修にかかる費用の一部を助成します。

【対象経費】

空き家の改修工事に要する費用。ただし、総工費が20万円以上のも

【補助対象者】

空き家の所有者または利用者
※売買または賃貸契約を締結していること

▼補助金額

補助金の基本額は対象経費の2分の1以内。上限50万円。

《加算項目》

- ①子ども加算：一律10万円
- ②転入加算：一律10万円
- ③町内事業者加算
：上限10万円

◎各補助事業共通

基本額と加算額の合計が補助金額となります。

教職員の異動

【退職】

- ◎鷹栖小学校 瀧田 実教諭 (定年退職)
- 三浦 雅子養護教諭 (定年退職)
- ◎北野小学校 大高 俊樹校長 (定年退職)
- 小林 眞弓教諭 (定年退職)
- 布施 紀行教諭 (定年退職)
- ◎鷹栖中学校 中村 庄二校長 (定年退職)
- 丸山 修一教諭 (退職)
- ◎鷹栖高校 戸野塚 潔教諭 (定年退職)
- ◎鷹栖養護学校 川上 和弘教頭 (定年退職)
- 菊地ひろみ教諭 (定年退職)
- 杉森 緑教諭 (定年退職)
- 館野 恭子さん (定年退職) 専門寄宿舎指導員
- 武田 悦子さん (定年退職) 専門寄宿舎指導員
- 西山利幸事務長 (定年退職)
- 織田 有司教諭 (任用期間満了)

【転出】()内は異動先

- ◎鷹栖小学校 松川 弘教頭 校長採用 (古賀村トマム学校 教頭昇任)
- 菅野 史彦教諭 (遠軽町生田原小)
- ◎鷹栖中学校 玉井真由美教諭 (旭川市旭川中)
- 蛭名 大広教諭 (旭川市神居中)

◎鷹栖高校

- 辻 芳恵教頭 校長採用 (上宮良野高校 再任用)
- 風上 勝幸教諭 (旭川工業高校)
- 丹野 裕之教諭 (留辺義高校)
- 松林 豪教諭 (上別翔雲高校)
- 高井 央教諭 (留萌教育局)
- 廣富 有紗専門主事 (旭川北高校定時)
- ◎鷹栖養護学校 北 美佳教諭 (旭川養護学校)
- 北島 朋子教諭 (東川養護学校)
- 三品 博志教諭 (旭川養護学校)
- 新村 学教諭 (旭川養護学校)
- 高井 彩子教諭 久根特別支援学校 教頭昇任
- ◎鷹栖小学校 與坂 博志教頭 (上別市土別小)
- 相澤 朋子教諭 (旭川市共栄小)
- 宮田もも子養護教諭 (旭川市青雲小)
- ◎北野小学校 三浦 秀也校長 (上別市土別西小)
- 山川 昌子教諭 (旭川市永山南小)
- 三上 佳祐教諭 (旭川市東光小)
- 高橋 直之教諭 (旭川市西神楽小)
- 澤渡 敬子教諭 (旭川市江丹別小)
- ◎鷹栖中学校 倉 博之校長 (剣淵町剣淵小)
- 西尾 朱音教諭 (新規採用)
- 椎名 真士教諭 (美瑛町美瑛中)
- ◎鷹栖高校 森川 智志教頭 (教頭昇任)

【転入】()内は前任校

- 辻 修二教諭 (旭川水嶺高校 再任用)
- 大高 友美教諭 (滝上高校)
- 國井 達也教諭 (北見緑陵高校)
- 西川由美子教諭 (上別翔雲高校)
- 秋月 英則教諭 (深川東高校)
- 佐藤 美保教諭 (弟子屈高校)
- 三田 敏信主事 (旭川工業高校定時 再任用)
- 橋本 君秀主事 (深川東高校 再任用)
- ◎鷹栖養護学校 橋本富美子教頭 (旭川豊学校)
- 大村 郁美教諭 (紋別高等養護学校 再任用)
- 杉森 緑教諭 (鷹栖養護学校 寄宿舎指導員)
- 石崎 隆太さん (網走養護学校 再任用) 専門寄宿舎指導員
- 武田 悦子さん (鷹栖養護学校)
- 小倉 麻里教諭 (旭川養護学校)
- 伊藤 善美教諭 (東川養護学校)
- 高橋 修教諭 (旭川養護学校)
- 福島 秀峰教諭 (旭川言学校)
- 荒川 菜緒教諭 (期限付き)
- 羽田 朋子教諭 (秋田県立支援学校)
- 遊佐 理教諭 (名寄市名寄西小)
- 福田 光教諭 (新規採用)
- 長尾 紗英教諭 (新規採用)
- 室岡由紀子教諭 (期限付き)
- 本見 恭介教諭 (期限付き)
- 白髭 聖子教諭 (期限付き)
- 松川 淳事務長 (滝上高校)
- 鳥越 靖子専門主事 (東川養護学校)
- 奈良崎 愛教諭 (育児短時間勤務補充)
- 長谷川慎吾さん (専門支援員)



ペットごみの出し方の変更について

町民課住生活係

ペットごみが4月1日から出しやすくなりました。「ペット・オムツの日」のみ出せましたが、「燃やせるごみの日」に通常の燃やせるごみ袋に入れて出せるようになりました。詳しくは、今月の折込チラシをご覧ください。



狂犬病予防接種

町民課住生活係

狂犬病予防の集合注射を次のとおり行います。生後91日以上のすべての犬は、年1回の狂犬病予防注射を受けなければなりません。
▼実施日 4月15日(月)、16日(火)、21日(日)
詳しくは、今月の折込チラシをご覧ください。

たかす熱夏フェスタ 2019

8月3日(土)・4日(日)に実施する熱夏フェスタについて、次のとおり募集します。

◎実行委員

ボランティアの実行委員によって支えられている熱夏フェスタ。企画・立案のみ、または当日のみのお手伝いでの参加もできます。

◎アイデア募集中

熱夏フェスタで実施するイベント・催しのアイデアを募集しています。「これは!」というアイデアがありましたら、お気軽にご連絡ください。

▼問合せ

産業振興課商工観光係

広報を送る運動

鷹栖を離れた友人知人に広報たかすを送りませんか



わが町「鷹栖」に関心をお持ちの方に、「広報たかす」を郵送する運動を行っています。

▼郵送期間

平成31年5月号～平成32年4月号まで(1年間全12号)

▼送料

年間1,200円

▼問合せ・申込み

総務企画課企画広報係

北海道知事、鷹栖町議会議員選挙が行われます

いずれの選挙も、地域で生活する私たちの福祉向上と、地域社会が発展するための代表者を選ぶ身近な選挙として、重要な意義を持っています。自らの意思と判断により、貴重な一票を行使しましょう。【鷹栖町選挙管理委員会】



【投票日・投票所】

選挙区分	投票日
北海道知事	4月7日(日)
鷹栖町議会議員	4月21日(日)

投票所		時間
第1投票区(鷹栖)	鷹栖地区住民センター	午前7時～午後8時
第2投票区(北野)	北野地区住民センター	
第3投票区(中央)	中央地区住民センター	午前7時～午後6時
第4投票区(北斗)	北斗地区住民センター	
第5投票区(北成)	北成地区住民センター	

【投票できる人】

《北海道知事》

- ・北海道民であること
- ・平成13年4月8日以前に生まれた人
- ・平成30年12月28日までに鷹栖町の住民基本台帳に登録されている人で、引き続き3カ月以上鷹栖町に住所がある人

《鷹栖町議会議員選挙》

- ・鷹栖町民であること
- ・平成13年4月22日以前に生まれた人
- ・平成31年1月15日までに鷹栖町の住民基本台帳に登録されている人で、引き続き3カ月以上鷹栖町に住所がある人

【期日前投票・不在者投票について】

投票日当日、仕事やレジャーのため不在となり、投票することができない方は、期日前投票をすることができます。申請手続きは簡単で、印鑑なども不要ですので、お気軽にご利用ください。

選挙区分	期日前投票のできる期間	時間・場所
北海道知事	16日間 3月22日(金)～4月6日(土)	午前8時30分～午後8時 鷹栖町役場 1階会議室
鷹栖町議会議員	4日間 4月17日(水)～20日(土)	



HAPPY BIRTHDAY

おめでとう たかすのアイドル☆

—今月、満1歳になる子どもたちを紹介します—



大河原 春 ちゃん

女の子★和也・七生さんの子

春ちゃんの成長を感じながらこの季節を迎えられるのが嬉しいな！

平成30年4月7日生まれ



三上 涼奈 ちゃん

女の子★洋介・麻衣さんの子

食べるの大好き♡いたずら大好き♡我が家のアイドルです♪

平成30年4月10日生まれ



鷹栖地区住民センター 展示コーナーについて

教育課生涯学習係 ☎ 87-2028

3月は、陶芸サークル「陶遊」の作品展を行いました。壁面のみならず、テーブルなどを活用しての展示でもご活用いただけます。

★利用者募集中

【4～9月の利用について】

随時申し込みを受け付けています。

利用希望の方は、鷹栖町ホームページをご覧ください。どうか、教育委員会までお問い合わせください。

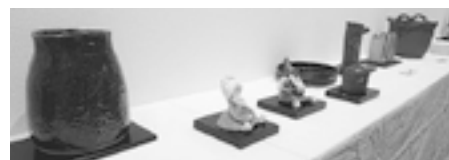

町職員の人事と主な仕事

《総務企画課総務係より》

4月1日付けで町職員の人事

異動がありました。

【退職者】(3月31日付)

新田 佳代 (会計課主幹兼会計係長)

南 結佳 (健康福祉課保健師長)

(兼)は兼任 (併)は併任 (主)は主査 (任)は主任
 □は新規採用者 ()は嘱託職員 — は異動者
 << >>は専門員

議会事務局

議 会 一 事務局長 山田 努 — (内田 柊歩)
 【議長 木下 忠行】 主な仕事 議会に関すること

監 査 一 (併) 山田 努 (書記) — (併) (内田 柊歩)
 【代表監査委員 前井 誠一】 主な仕事 監査に関すること

選挙管理委員会

選挙管理委員会 一 (併) 上西 義幸 (書記長) — (併) 沓村 泰典 — (併) 熊谷 遥 — (併) 大谷 未衣
 【委員長 上島 聡】 主な仕事 選挙に関すること

((併) 立花 謙二 助乗 健治 (公平委員会))

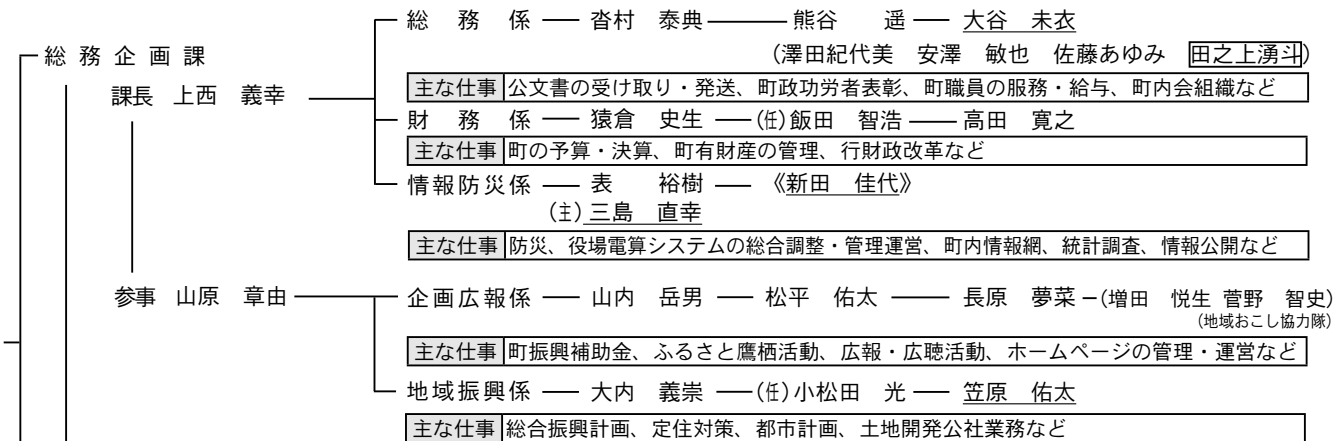

(消防行政担当併任職員) (17) (木下 利治)

参事 川原 淳二
 参事 黒田 数道

- 主幹 島 耕一 — (主) 加藤 真二 — (任) 宮越 俊明 — (任) 齋藤 真吾 — (任) 樋口 隼一 — (任) 小坂 泰文 — 竹部 将司
- 主幹 古白川 仁典 — (主) 武田 昌弘 — (任) 有澤 利彰 — (任) 片桐 且幸 — (任) 和田 竜弥 — (任) 塩原 浩輔 — (任) 福田 直樹
- 主幹 開澤 秀樹

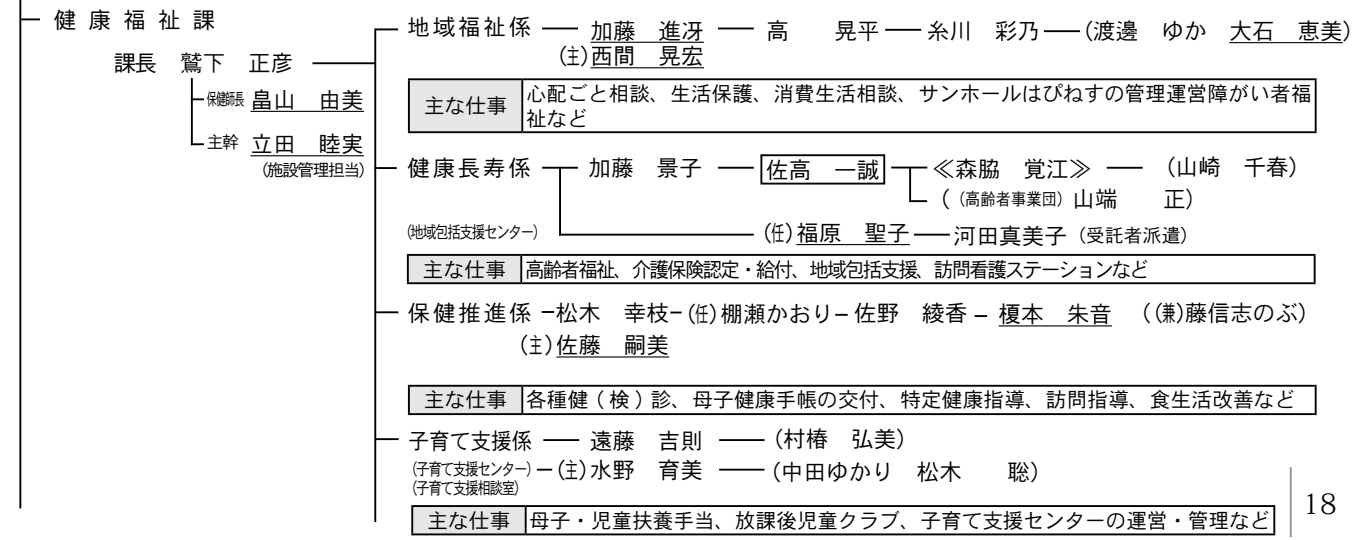
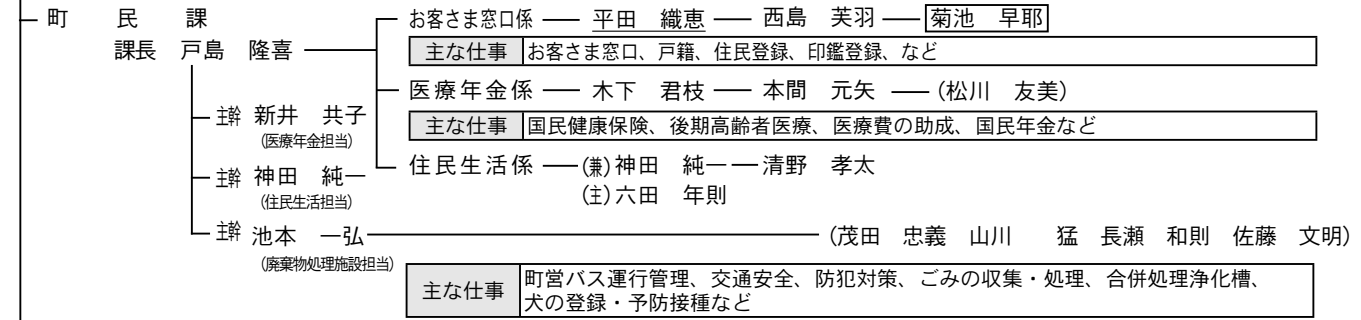
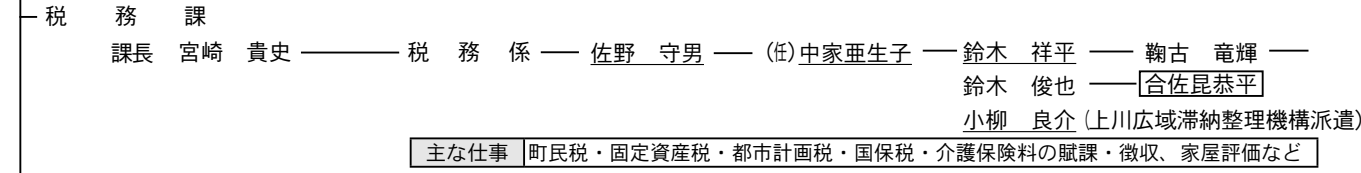

町長 谷 寿男
 副町長 八尾 谷 仁

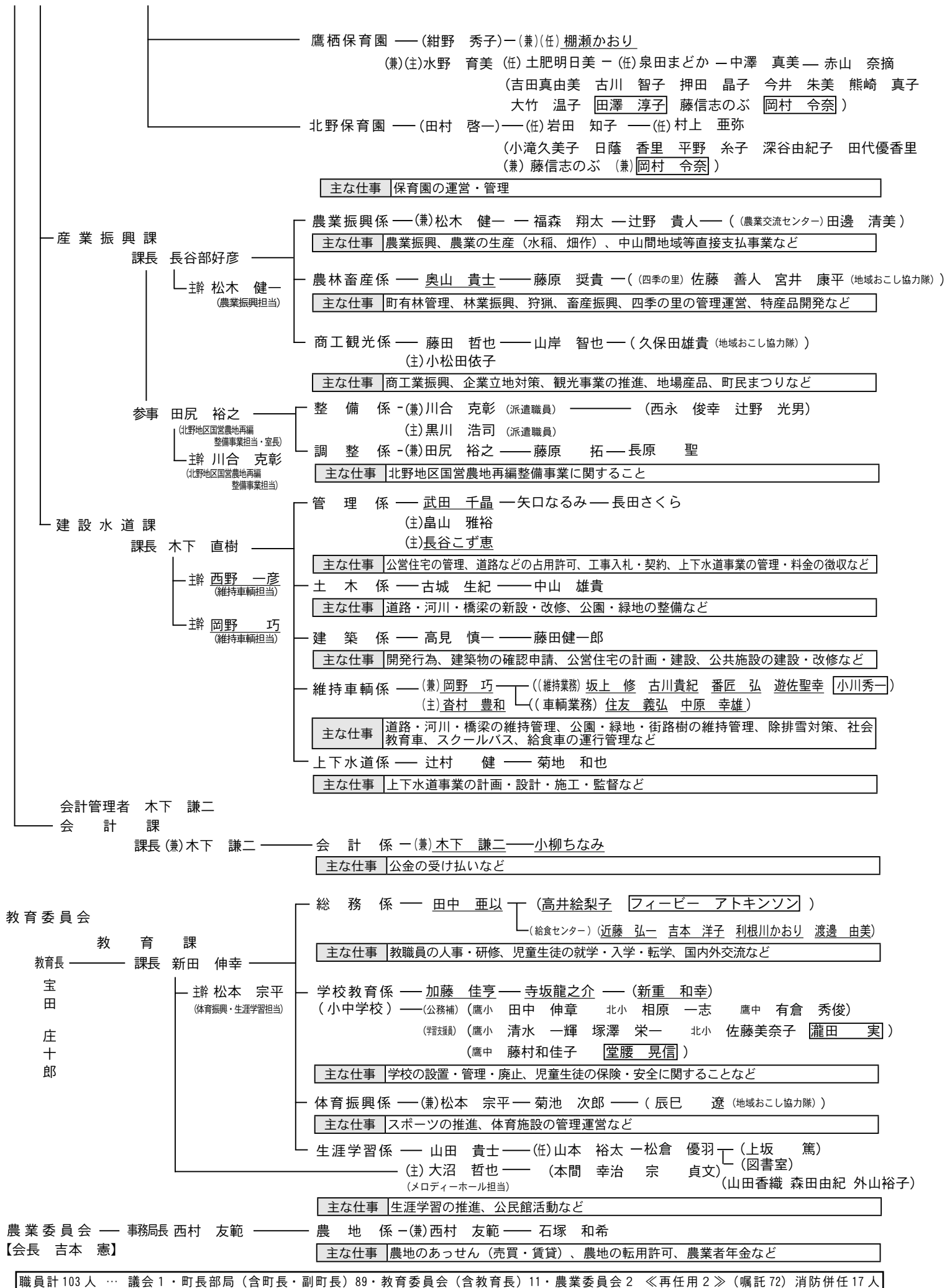

職員計 103 人 … 議会 1 ・ 町長部局 (含町長・副町長) 89 ・ 教育委員会 (含教育長) 11 ・ 農業委員会 2 <<再任用 2 >> (嘱託 72) 消防併任 17 人

日 Sun	月 Mon	火 Tue	水 Wed	木 Thu	金 Fri	土 Sat
 <div style="border: 1px solid black; padding: 5px; margin: 5px;"> <p>【鷹栖地区住民センター展示コーナー】</p> <p>▶ 4月2日~15日 鷹栖町インスタフォトコンテスト2018 作品展示 (鷹栖町総務企画課)</p> <p>▶ 4月24日~28日 中島幸子さん「新聞紙アート」</p> </div>						4/6
7	8	9	10	11	12	13
●北海道知事および北海道議会議員選挙投票日	●たかす円山幼稚園入園式 ●鷹栖高校・鷹栖養護学校入学式・1学期始業式 ●はびねすバス利用者無料送迎バス運行日 (A・B)	●春のまちづくり懇談会 (北成地区) ●老人会送迎日 (親交・藤野)	●春のまちづくり懇談会 (北斗地区) ●乳幼児健診 ●ブックスタート	●こころの健康相談 (※) ●はびねすバス利用者への町営バス無料利用日	●なななかまど大学入学式	
14	15	16	17	18	19	20
	●はびねすバス利用者無料送迎バス運行日 (A・B)	●老人会送迎日 (北成)	●春のまちづくり懇談会 (中央地区) ●女性サロンスクール開講式	●はびねすバス利用者への町営バス無料利用日		
21	22	23	24	25	26	27
●春のクリーン作戦 ●鷹栖町議会議員選挙投票日	●はびねすバス利用者無料送迎バス運行日 (A・B)	●老人会送迎日 (長寿)	●なななかまど大学	●はびねすバス利用者への町営バス無料利用日	●春のまちづくり懇談会 (鷹栖地区)	●春のまちづくり懇談会 (北野地区)
28	29	30	5/1	2	3	4
5/5	●はびねすバス利用者無料送迎バス運行日 (A・B) 5/6	5/7		●はびねすバス利用者への町営バス無料利用日 ●鷹栖・北野地区住民センター、鷹栖町図書室・北野分室臨時開館		

【3月25日現在】
 **人口と世帯数**

人 口	6,893 人 (-10)
男	3,272 人 (-7)
女	3,621 人 (-3)
世 帯 数	3,056 戸 (+2)

() 内は前月比

3月中救急出動状況

急 病	27 件 (26人)
一 般 負 傷	9 件 (9人)
交 通	0 件 (0人)
そ の 他	6 件 (6人)
月 合 計	42 件 (41人)
平成31年累計	136 件 (125人)

※ 3/1 ~ 3/25 () 内は搬送人員

か の 普 力 写 北 チ プ
 で を し 隊 真 と 海 ー ー
 は 抱 て る と は コ 道 ム
 な い の 違 辰 地 ー の
 た 横 う 巳 域 ヲ ヲ
 で 方 顔 プ 遼 試 オ
 し も に 選 活 合 レ
 よ 多 手 動 こ し
 う い 懂 手 し 協 の ス

会場沸かす
 ヴォレアス北海道

《表紙》

= 窓口から =

こんにちは、よろしくね

おくやみ申し上げます

氏 名 年 齢

北野東 長原めぐるちゃん 聖さん・夢菜さん

2 区 山田 亮一さん 82 歳

北野東 室谷 國男さん 75 歳

北野東 石渡 佐助さん 91 歳

北野東 石橋 スエさん 91 歳

1 5 飯田 トヨさん 102 歳

鷹栖北 高橋 強さん 85 歳

鷹栖南 広瀬 利行さん 74 歳

鷹栖南 谷口 㵎げさん 104 歳

ハニー 増田 春江さん 74 歳

2 1 区 伊藤 きやさん 98 歳

有 明 中陳 博さん 93 歳

共 栄 西野 重男さん 87 歳

北 門 石田 邦夫さん 83 歳

結婚おめでとうございます

新 郎 新 婦

旭川市 松本樹生也さん 北野東 田中ありささん

旭川市 滝本 幸大さん 豊 央 植西あすみさん

**あたたかい心
 ありがとうございます**

○社会福祉協議会へ
 ☆香典返しご寄付

石田 敬子さん 広瀬 道代さん
 大場 昭男さん 西野アサ子さん
 石橋 大明さん 伊藤 和郎さん
 中陳セツ子さん 谷口美代子さん

☆社会福祉事業として
 中央地区公民館

次号は5月7日 (火) 発行です