

みんな 笑顔で あったかす

No.799

広報

# たかす

2018. APR

# 4



笑顔でまたね!  
鷹栖保育園卒園式(3月21日)



学校をより豊かに  
**学校司書、部活動指導員制度の導入**  
**コミュニティ・スクール導入の準備**

学 校 司 書

平成30年度から、鷹栖・北野両小学校に、新たに学校司書を配置します。

学校司書の配置は、図書担当の先生や町の司書と協力・連携して、児童が本に興味を持てるような環境整備の充実を図り、子どもたちの心を育んでいくことがねらいです。

子どもたちに読書習慣を身に付けさせるといふことは、読解力や表現力を豊かにすることにつながります。

平成29年度は、図書司書が週に1度学校訪問をしていました。今年度からは学校司書を採用し、週3日間、本の紹介文の作成やイベントの発案といった読書活動の啓発などを行っています。

部活動指導員制度の導入

部活動指導員は、学校の外部からスポーツ競技や文化活動などの経験者を顧問として位置づけ、校長の監督のもと部活動の技術指導や大会の引率を行います。

部活動指導員制度は、未経験の競技や文化活動の部活動を担当している先生の負担を減らし、部活動の質的な向上につなげることを目的として制度化されました。

昨年度、まちづくり懇談会で部活動指導員制度の導入や、剣道部の新設の要望があり、検討を進めてきました。その結果、平成30年度から、鷹栖中学校に剣道部を新設し、同部と女子バスケットボール部に1名ずつ部活動指導員を配置します。

コミュニティ・スクールの導入準備

コミュニティ・スクールとは、保護者や地域住民、先生などで構成された「学校運営協議会」を設置し、地域とともに歩む学校のことをいいます。地域と学校が一体となり、学校の課題に対する意見を聞きながら、教育活動を進めていくものです。

道内では平成29年4月1日現在で165校が同協議会を設置しています。鷹栖町でも、小・中学校それぞれで教育活動や学校の目標を地域と共有することにより、地域全体で子どもを育て、「地域とともにある学校」へと転換し地域のつながりを強くしていきます。

今年度は学校運営協議会準備委員会を開催し、導入自治体の視察研修などを行い、平成31年度の導入への準備を進めます。

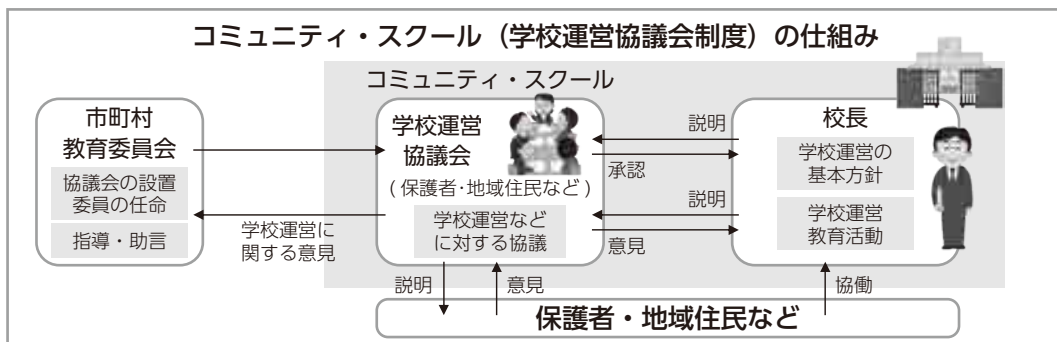

【問合せ】

教育課総務学校教育係

☎8712028

目次 CONTENTS



【2】

2 特集 新規事業について

5 たかすで発掘魅力人

6 町民の活躍

7 あったかすまいる

8 新しいA.L.T.の紹介  
町長コラム

9 地域おこし協力隊の活動記  
ここが知りたい！ごみのこと

10 たかすホッとニュース

12 国民健康保険について

13 今月のお知らせ  
すくすくアイドル  
窓口から

18 町職員の人事

20 それいけあったかすくん  
人の動き

いきいきわいわいカレンダー

# 福祉

## 就労や社会参加への第一歩 働く(社会参加)きっかけ応援事業

今年度新たに、長期的にひきこもり状態が続いている方への就労支援を中心に、障がい等で地域との関わりが限定されている方や地域と疎遠になっている方を対象に、地域食堂を活用して社会参加のきっかけづくりに取り組みます。

当事業は、研修を受けた住民サポーターと一緒に、対象者が地域食堂で使用する野菜作りや、地域食堂のお手伝いなどにより就労体験を行うものです。将来的には、地域食堂以外にも、



▲にぎわう地域食堂

協力していただける人や場所を探していきます。

事業の推進にあたり、町と社会福祉協議会が協力しながら対象者へアプローチしていきます。なお、町と社会福祉協議会で連携してひきこもりや介護のことなど、福祉に関するあらゆる困りごとの相談窓口「生活福祉相談センター」を開設しています。気になることがありましたら、お気軽にご相談ください。

【問合せ】

健康福祉課地域福祉係

(生活福祉相談センター)

☎ 87-2112

### ～地域住民との協働による「働く(社会参加)きっかけ」の体制づくり～

- ①長期的にひきこもり状態が続いている方へ、働く場(中間的就労)を提供し、一般就労に向けた不安解消や意欲向上を図りながら就職支援を行う。
- ②障がい等で地域との関わりが限定されている方へ、地域での居場所を創り社会参加の意欲を導き出す。
- ③老老介護等で社会参加が困難となっている方へ、社会参加を促し地域住民との交流を図ることで、地域のサポート(安心感)を得る。

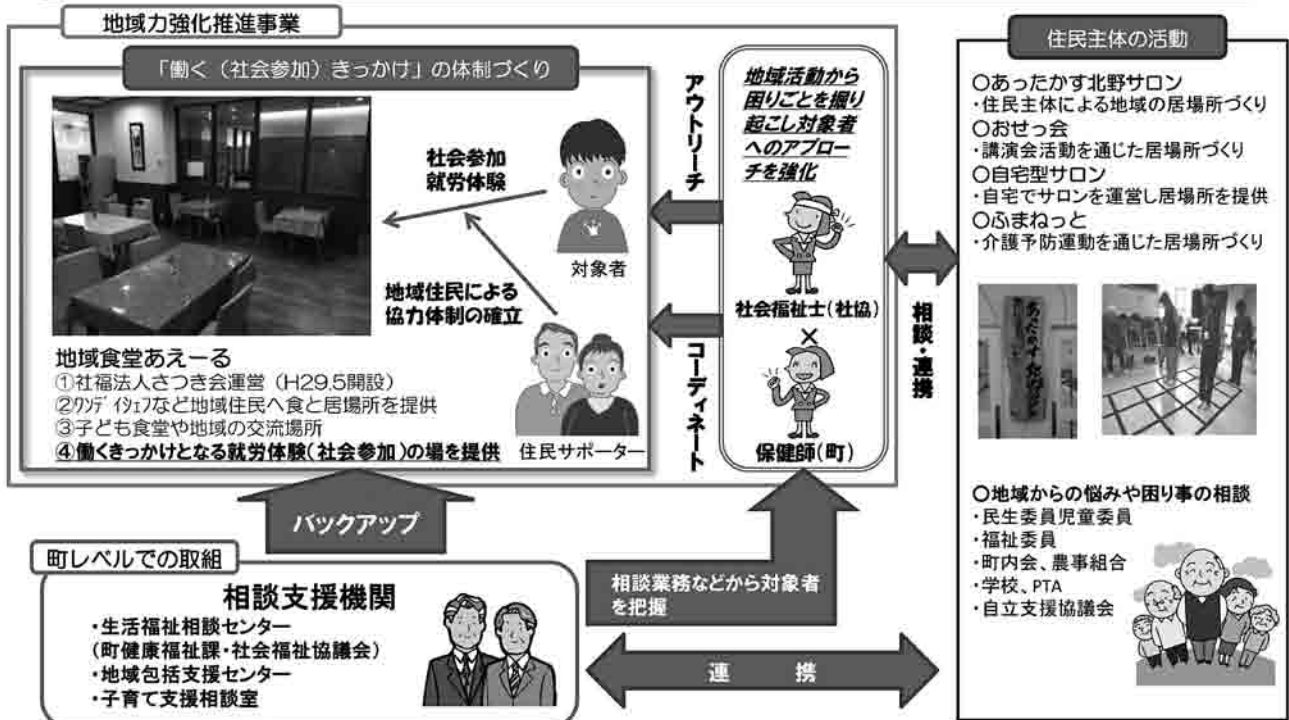



ご利用がより便利に  
町営バスの予約時間が変わります

ご予約は  
☎ 87-5489 (ゴヨヤク)

これまで、町営バスの予約は、『午前便は前日の午後9時まで、午後便は当日の午前10時まで』に必要でしたが、4月からは、『利用する便の1時間前まで』に変更となりました(ただし、1便・2便は前日の最終受付時間まで)。急用時にも対応しやすくなりました。より便利になった町営バスをぜひご利用ください。

○予約受付時間

- ・月曜～土曜：午前7時～午後9時
- ・日曜、祝日、年末年始(1/1除く)：午前7時～午後8時

○運行時間

	設定便	1便	2便	3便	4便	5便	6便	7便	8便	9便	10便
	道北バス クロス 10 着			8:19	9:22	10:57	12:19	14:02	16:07	17:59	20:02
町営バス	※出発 クロス 10	6:20	7:10	8:30	9:25	11:05	12:30	14:30	16:20	18:05	20:10
	※到着 クロス 10	7:00	7:50	9:10	10:05	11:45	13:10	15:10	17:00	18:45	20:50
	道北バス クロス 10 発	7:10	8:00	9:40	10:07	11:50	13:30	15:40	17:05	20:10	

※1便と10便については日曜・祝日、年末年始(12/30,31,1/2,3)は運休

※1月1日は完全運休

○利用料金

	運賃(定額)	回数券(11枚綴り)	定期券(1カ月)
大人	200円	2,000円	7,000円
障がい者等	100円	1,000円	3,500円

※回数券は車内で販売しています。定期券は役場窓口で販売しています。

※当年度末で18歳以下の方は運賃無料です。

※「障がい者等」とは身体障害者手帳、療育手帳、精神障害者保健福祉手帳をお持ちの方と、その介護人の方です。

☎ 87-2111  
町民課 住民生活係

【問合せ】



新ご当地グルメができました  
たかすぎゅうカレーが本格始動



昨年11月から町内飲食店で試験販売を行ってきた「たかすぎゅうカレー」を、4月からは「たかすぎゅうカレー」と表記を改めて本格的に販売を開始します。

このカレーは、新田ファームの鷹栖牛と、レストラン山恵の鹿肉の合挽肉ハンバーグを使用していて、販売する3店舗で違った付け合わせを楽しむことができます。

4月末からは、全道で行われる「カレーアイランド北海道スタンプリアー」に参加予定で、各エリアで食事をして抽選で各地域の特産品等のプレゼントが当たるイベントを行います。

▼参加店舗

- ① 駒館(北1条2丁目)
  - ② 大八食堂(北1条1丁目)
  - ③ やました(北野西4条1丁目)
- ※③は土日祝日のみ販売

【問合せ】

産業振興課 商工観光係

☎ 87-2111

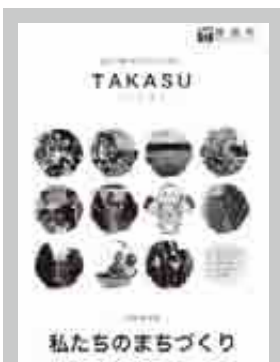

平成30年度事業について詳しくは、今号と一緒に配布している「私たちのまちづくり」をご覧ください。

# たかすで 発掘 魅力 が人



## 活動続けて20年 15期会の皆さん

### 健康の手助け担っ 保健推進委員

保健推進委員は、町内5地区から選出され、現在は67名の方が委員を務めています。地域住民が健康で明るい生活が営めるようにするため各町内会から選出され、町の保健事業を進める上で重要な役割を担っています。

2年間の任期の中で、研修会で健康についての知識を身につけていただき、各地区住民センターで行われる特定健診の受診票の取りまとめや複十字シール運動募金の協力といった活動に取り組んでいます。

推進委員の活動は、今年で25期、50周年を迎えました。

### この出会いを大切にしたい

15期会は、「2年間でこの活動を終わらせるのもつたいない」ということで、第15期保健推進委員の方たちが声をあげて平成10年に発足した団体で、現在

は20名で活動しています。それ以降、推進委員が変わるタイミングで、15期会への加入を呼びかけています。

15期会は、これまで培った知識を生かしながら、さつき苑での季節ごとの行事やボランティア活動への協力、健康や食についての研修などを実施しています。

代表の近藤路子さんは「保健推進委員時代からの活動を通して他の地区の方などがなによりです」と話してくれました。

### 自主的に活動を継続

15期会発足から20年が経過した今でも、仲間同士の親睦を深め、健康の知識を追求しています。「人の入れ替わりはありますが、毎年同じくらいの人数になります」と近藤さん。

今後も相互の絆を深めながら、活動は続きます。

### 50周年記念の 健康づくり講演会

保健推進委員協議会設立50周年記念の健康づくり講演会「心不全（特に心筋梗塞後）の予防と対策」が、3月23日（金）にサンホールはびねすで行われました。講師として吉田病院医局長の武田寛樹氏をお招きし、生活習慣に深く関わりのある心不全について講演いただきました。

鷹栖町民は、全国平均と比較して、生活習慣病の人数が多く、重症化してから入院する傾向があります。ご自身や家族のためにも、毎年の健診を受診し健康維持に努めましょう。



▲講演する武田氏

# 町民の活躍を「紹介します！」

## 第19回全国中学生軟式野球大会 北海道選抜チームとして優勝



田尻 陽也選手  
(鷹栖中3年)

と寝食を共にし、チーム力を高めてきました。合宿について、「はじめは緊張して夜も眠れなかったけど、後半はチームの一体感を感じました。主にピッチングの基礎を教わったことで、力の抜き方がわかり、投球のキレと伸びが良くなった実感がありました」と田尻

3月17日～18日に千葉県柏市で開催された「第19回全国中学生軟式野球大会」に、U-14北海道選抜チームの一員として、当時中学2年の田尻陽也選手が投手・外野手として出場し、見事全国優勝を果たしました。

昨年、道選抜チームを決めるセレクションには、全道各地から63名の選手が参加。田尻選手は勝負強さとピッチング精度をアピールし、18人のメンバーに名を連ねました。

選抜メンバーは、昨年11月から行われた全6回の全体合宿で練習

選手は話してくれました。

そして迎えた大会では、熱戦を繰り広げながら決勝まで駒を進め、のだまクラブ(福島県)と対戦。田尻選手は6回で登板し、勝利に貢献。優勝したことで、8月中旬に台湾で行われる「第18回環太平洋中学生軟式野球大会」への出場権と、優秀選手賞に選ばれたことで8月上旬にアメリカで行われる「セントルイス国際大会」への出場権を手に入れました。

将来の希望として「プロ野球選手になりたい」と意気込む田尻選手に期待が募ります。

## 「にいがた妙高はね馬国体」 距離クラシカルで3位、リレーで2位の座に輝く

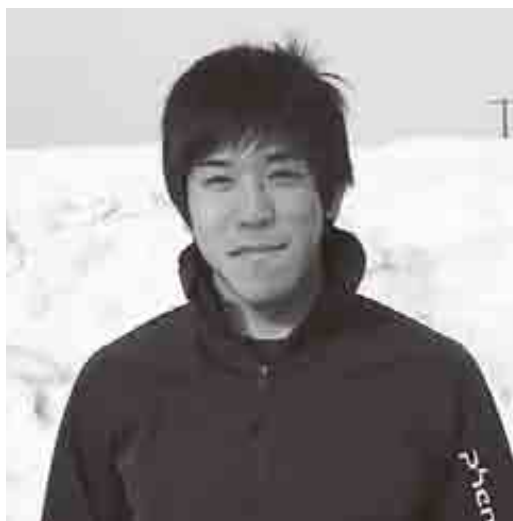

石川 潤選手  
(自衛隊体育学校)

姉や兄の影響を受けて鷹栖北野クロスカントリイ少年団に入団。鷹栖中学校でもクロスカントリイ部に入部し、練習に励みました。

中学時代には2度の全国優勝に輝き、中学卒業後もクロスカントリイスキーの名門校である旭大

2月25日(日)から28日(水)に、新潟県で行われた「にいがた妙高はね馬国体」に出場した、鷹栖町出身の石川潤選手(自衛隊体育学校)が個人の距離クラシカル成年男子Aで3位に入賞、リレー成年男子では北海道チームの第3走内でトップのタイムで力走し、2位入賞に貢献しました。

「調子は良く、個人戦は全力を出せました。リレーは、優勝を狙えるチームでしたが、スキーが滑らなかったのが少し心残りです」と大会を振り返ります。

石川選手は、小学1年生の頃に

高、その後は東海大学札幌校へと進学し、日本のクロスカントリイ界の第一線で活躍してきました。

石川選手は、今シーズンをひとつの区切りとして引退を決意。これまで、数々の大会で優秀な成績を収め、私たちに努力の大切さや希望を与えてくれました。「クロカンが続けて一番良かったことは、たくさんの人と出会えたこと。また、クロカンをして学んだ『自分で考え、負けそうな時も妥協しないこと』を大切に、どんな分野でも頑張っていきたいです」と、力強く語ってくれました。

# 「あったかすまいるQ&A」をどう活用ください

『あったかすまいる』とは

保護者が子どもの成長を記録し、保育園や幼稚園、学校などの関係機関との連携をスムーズにして、乳幼児期からの発達や発育に応じた支援を目的としたファイルです。

なぜQ&Aを作ったの？

導入から3年経過しましたが、保護者からは「どのように書いたらいいのか、どの程度書いたらいいのか悩んでしまう」という声が寄せられていました。

そこで、あったかすまいるをより理解し、身近に感じていただくために記入の手引きとして「あったかすまいる「Q&A」を作成しました。作成にあたり、実際に活用していただいている小学1年生と保育園、幼

稚園、小中学校の先生方にアンケートを行いました。

出されたご意見をもとに、保育園、幼稚園、小中学校の先生、自立支援協議会の方等で構成する検証懇話会でまとめました。

使う場面や種類、手引きとして15のQ&Aで記入のヒントをお示しました。

さらに、自分らしさ（理解）シートⅠとⅡの各項目について記入のポイントと記入例を説明しています。

どこに行けばもらえるの？

4月からは、出生届等の届け出の際にお渡ししている『あったかすまいる』と併せてお渡しします。また、すでにお使いいただいている町内の保育園と幼稚園、小学校のお子さんの保護者の皆さんに配布して、ご活用いただけます。



鷹栖町子育てリレーファイル『あったかすまいる』は町内に住むすべての子どもの育ちと子育て家庭を応援するために、平成27年4月からお使いいただいています。今回は、「あったかすまいるQ&A」についてご紹介します。

## Q&A 記載例

**Q1** 『あったかすまいる』は、どんな時に使うのですか？

**A** 乳幼児健診、入園・入学や進級、個人懇談、家庭訪問、通院、発達に関する相談などの際に使います。またまった情報として伝えると相談しやすくなります。詳しくは、『あったかすまいる』活用の時期をご覧ください。

**Q7** 母子手帳と重なる項目がたくさんあります。全部書き写すのですか？

**A** いいえ、わざわざ書き写す必要はありません。『あったかすまいる』と母子手帳の両方でお子様の様子を確認しましょう。



▼問合せ  
健康福祉課  
子育て支援相談室  
☎ 73-6350

# Hello Everyone!!

はじめまして。エレナ セルツォバと申します。

ロシア生まれのオーストラリア育ち、25歳です。アニメーションと国際学を学び、今年シドニー工科大学を卒業しました。

子どもの頃に、ロシアからニュージーランド、その数年後にオーストラリアに移り住みました。国を越えての引っ越しの際、日本に2日間滞在する時間がありました。私は10歳でしたが、とても感動し、その時に他の国の文化を学ぶ楽しさを知りました。国際学を学び、今こうしてALTとして鷹栖町に来ることができ、とても嬉しく思っています。

両親、祖母、姉と妹とゴールドコーストに住んでいます。猫のサリーとモルモットのトフィーもいます。私の住んでいる所は、とても静かな場所で、海も森もあり一年中暖かいので、いつでも気持ちよく過ごすことができます。

趣味は読書、ガーデニング、それから絵を描くことです。英語とロシア語で本を読みますが、日本語でも本を読めるようになりたいです。皆さんの好きな本を教えてくださいと嬉しいです。また、生き物が大好きで、動物園や水族館にもよく行きます。環境保護にとっても興味が有り、海や川の清掃活動にボランティアとして参加しています。

第21代鷹栖町外国語指導助手（ALT）のエレナ・セルツォバさんが4月1日、鷹栖町に着任しました。エレナさんからのメッセージをご紹介します。

“レナ”と呼んでください♪

岐阜県の大学で1年間、美術と日本語を勉強しました。クラスメートも先生もよく話しかけてくれたので、日本美術史はもちろん日本語、習慣などたくさんのお話を教えてもらいました。日本の文化を、もっともっと頑張っけて学びたいです。初めて行く北海道で、どんな新しい経験が待っているか楽しみです。



今回、このような素晴らしい機会をいただきありがとうございます。鷹栖町の皆さんとの出会いが待ち遠しいです。どうぞよろしくをお願いします。

エレナさんの任期は、平成30年4月から平成31年3月までの1年間。

町内の学校や地域サークル、イベントなどに積極的に参加させていただきますので、教育委員会までお気軽に声をかけてください。

私は、この町で一番自慢できることは何かと質問された時、「心豊かな町民の絆」と「おいしい農産物」だと自信を持って答えている。

一方で、少子高齢化が進む中、いかなる業種においても、労働者・後継者不足が大きな課題となっている。将来にわたって肥沃な農地を守り、農業を発展させていくことは、簡単なことではないと危機感を抱いている。

町では、農業者の方々や関係団体の皆様方にご協力いただき、「農業ビジョン（第2期）」を策定し、後継者の育成を目的とした「農業交流センター・あつたかファーム」を開設することになったが、4月から意欲に燃える4人の研修生を迎えられたことは、今までにない希望の光が差し込

んできたように思う。

あつたかファームでは、田邊専門指導員（元農業改良普及センター職員）や補佐役の遠藤博一さん（農業者）を指導の中心に据え、野菜栽培、新規作物の研究、農業経営学などに加え、水稻農家への現場実習も計画しており、担い手となる農業者を町全体で育てる環境が整ってきている。

農業は「土作り・人づくり」が基本となり、それぞれの農産物が自然の恵みを十分に吸収し、愛情が注がれた分だけ、健康に成長していくように思う。

農業関係者の想いと知恵が詰まった「あつたかファーム」を起点にして、根を下ろそうとしている「新しい種」が、日々成長できるよう「オール鷹栖」で暖かな日差しを送り続けたい。

## あつたかす発 北の大地から

鷹栖町長 谷井 勇





# 地域おこし協力隊の活動記

観光協会勤務 久保田 雄貴協力隊員

たかすぎゅうカレー  
が始まります

4月からいよいよ「たかすぎゅうカレー（旧・たかす牛鹿れー）」の正式発売を開始します。ゴールデンウィークからは、全道で行われる「カレーアイランド2018スタンプリー」にも参加して、鷹栖町の新ご当地グルメを町内の皆さんと盛り上げていきたいと考えていますので、よろしくお願いします！（詳しくは4ページをご覧ください）

「行って良かった」が  
聞きたくて

さて、地域おこし協力隊を拝命し、9カ月が経ちました。1年目はまず、町を覚えようと走り回り（まだ時々迷子になります）、農家や飲食店といった町内事業者の方々と色々お話しさせていただきました。また、熱夏フェスタや秋の大収穫祭など、町内イベントのお手伝いや旭川市でのPR活動などもさせていただき、鷹栖の町を知ることができてきました。



▲秋の大収穫祭での試食コーナー

そこで、2年目の今年は『鷹栖の観光』にさらに踏み込んだ活動をしていきたいと考えています。観光資源である町民手づくりの杜「パレットヒルズ」や「丸山句碑の森」の活用検討を実施し、当町ならではの北海道体験などを観光客目線で作り上げていき、住民の方と観光客が気軽に接する



▲さくらフェスタには多くの来場者が

ことができる「行ってよかった鷹栖町」を目指していきます。

春も気持ちを新たに活動していきますので、今年度も地域おこし協力隊へのご協力をお願いします。



▲鷹栖町地域おこし協力隊フェイスブックページ



「5月の分別ガイド」を5月に発行

平成29年10月に発行した「家庭用ごみの分別ガイド」。この度、その分別ガイドをリニューアルし、新しいガイドを作成することになりました。

5月発行の広報たかすとあわせての配布を予定しています。

内容は「分かりやすく、読みやすい」をテーマに、フルカラーで、イラストを多く使用したガイドを作成します。

また、「コップ」を捨てたいときに、「か行」を捨てばすべわかる、50音別の分別辞典も盛り込み、分別辞典の項目も1800項目と多く掲載する予定です。引き続き、分別の説明にも伺いますので、町内会、老人会など多くの皆さんからのお話をお待ちしております。

今後とも、皆さまの分別のご協力をよろしく願います。

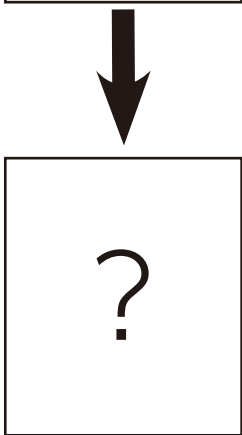

このコーナーは、皆様のごみに関する疑問にお答えするために、隔月で連載しています。ごみのご事で疑問をお持ちの方は町民課住民生活係（☎87-2111）へお問い合わせください。

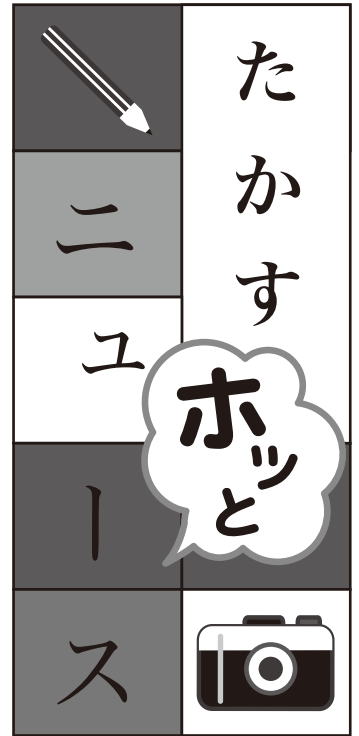

2人揃って100歳に



内田さん 前山さん

3月20日(火)に、満100歳を迎えられた前山春江さんと内田光子さんのご長寿を祝い、さつき会の「ぬくもりの家えん」(9線4号)で、町より敬老祝品が贈呈されました。お二人とも生まれは大正7年3月20日であり、二人同時に100歳を迎えるのは非常に珍しいとのこと。当日、さつき会職員による手づくりケーキやお祝いのメッセージも用意され、お二人の記念すべき日を祝しました。

ひきこもりの方の声を聴く



田中理事長

3月18日(日)に、サンホールはびねすで、精神障がいのある当事者団体「ぼかぼかハートのつどい」主催の講演会が行われました。今年で6回目の開催を迎えた今回は、「ひきこもり」がテーマ。ひきこもり当事者と手紙でやりとりをして支援を行っている団体「レター・ポスト・フレンド」理事長の田中敦さんや、ひきこもり経験のある植西あすみさんらが講演を行いました。

冬の一大イベント  
今年是新設コースも



3月4日(日)に、「第35回歩くスキーフェスティバル」(同実行委主催)がセント旭川ゴルフ倶楽部の歩くスキーコースで行われ、250人以上の選手がレースや健康づくりを楽しみました。今年には歩くスキー親子ペア・幼児の部を新設。歩くスキーの経験がない小さなお子さんでも気軽に楽しめるようになりました。他にも、みかんやおかしなどの宝探しやスノーモービル、歩くスキー体験などのスノーアクティビティも開催。会場は参加者の歓声に沸いていました。

きつと帰ってきてね  
サケ稚魚の放流



3月20日(火)に、鷹栖橋下で、北野小5年生48名によるサケ稚魚の放流が行われました。児童は12月から学校の水槽でサケ約300匹を飼育しながら、河川保護の必要性について学び、知識を深めてきました。毎年5年生が行っているサケ稚魚の放流は今年で6度目を迎えます。当日、児童たちはコップに入った稚魚を放流。流れに逆らうようにして、ゆっくりと下流側へ移動する稚魚に「元気だね」「大きくなって帰ってきてね」と呼びかけていました。

自らお買い物で笑顔に



町社会福祉協議会では、普段の生活での買い物に対する不安の解消や、町内の購買による商店の活性化を目指した「買い物支援事業」を行っています。同事業は、週に1度、町内在住の御用聴きサポーターが買い物支援希望者を訪問し、注文を聴きとり商品を届けます。聴きとり時の会話も利用者の方たちに好評です。自宅のみならず、月に1度希望する町内の店舗でサポーターとともに買い物も楽しんでいます。この事業は宝くじの助成金を活用しています。

北野小学校



たかす円山幼稚園



# それぞれの思いを胸に新たなステージへ

鷹栖保育園



北野保育園



鷹栖小学校



鷹栖中学校



# 14日以内の届出が必要です!

## 国民健康保険・国民年金の手続きをお忘れなく

会社などを退職して国民健康保険（以下、国保）に加入する場合や、就職や扶養親族になることで職場の健康保険（社会保険、共済など）に加入し、国保を喪失した場合は、速やかな異動手続きが必要です。

また、20歳以上60歳未満の方は、国民年金の手続きも必要となる場合があります。

国保の加入・喪失、国民年金の加入手続きは、会社などで代行してくれませんが、「ご自身（または家族等の代理の方）」での手続きをお願いします。

### 国保の資格を得るとき

① 転入  
他の市区町村から転入した日（職場の健康保険等に加入していない場合）

### ② 退職

職場の健康保険等をやめた日（退職日の翌日）

### ③ 出生

子どもが生まれた日

### ④ 生活保護

生活保護を受けなくなった日

### 《届出に必要なもの》

○ 職場の健康保険を脱退したことを証明するもの（資格喪失証明書など）

### ○ 印鑑

### 国保の資格を失うとき

### ① 転出

他の市区町村へ転出した日の翌日

### ② 退職

職場の健康保険へ加入した日の翌日

### ③ 死亡

死亡した日の翌日

### ④ 生活保護

生活保護を受け始めた日

### 《届出に必要なもの》

○ 職場の健康保険に加入したことを証明するもの（資格取得証明書など脱退する方全員分）

### ○ 国保の保険証

（脱退する方全員分）

### ○ 印鑑

：注意してください！

国保加入の届出が遅れた場合でも、資格を得た月までさかのぼって保険料を納めなければなりません（遡及賦課）。国保の加入資格を得た（失った）日から14日以内に届出をしましょう。

### 知っておこう！ 医療保険と国民年金

医療保険と国民年金は全く別の制度。国民年金は、高齢期や障がい者になったときの生活を支える制度

で、20歳から60歳までの40年間加入しなければなりません。

20歳から60歳までの方で、上記の『国保の資格を得るとき①・②・④』と

『国保の資格を失うとき①・③・④』の届け出時に併せて国民年金の届出が必要です。

年金の手続きをしないと加入期間が短くなり、年金額が少なくなったり、受け取れなかったりする場合もありますので、必ず手続きをしましょう。

### 小学校新1年生の

### 保護者の皆さまへ

### 医療費助成の申請

4月1日までに6歳になったお子さんの「子ども医療費受給者証」の有効期限は、3月31日までとなっています。小中学生は、医療費助成の手続きが払戻し方式となりますので、4月以降に医療機関を受診された場合は、受診した医療機関の窓口で自己負担額を支払っていただき、役場窓口

で自己負担額の払戻しの申請を行ってください。

※小中学生に受給者証は交付されません

### 【申請に必要なもの】

① 医療機関の領収証（保険点数の分かるもの。保険外は助成対象になりません）

### ② 印鑑

### ③ 健康保険証

④ 保護者の方の通帳等（振込先口座の分かるもの）

※高額療養費・付加給付金が支給される場合は、支給額の方かるもの。

※お子さんの健康保険証に変更があった場合、届出が必要となるため、申請時に申し出てください。

### 【問合せ・申請先】

町民課医療年金係  
☎ 87-2111



## 助成等の窓口の開張・夜間窓口の開設

次の手続きの窓口を各地区住民センターやサンホールはびねす等で臨時に開設します。

### ▼手続きできる事業

①高齢者・障がい者への交通費助成事業

②お風呂優待券の交付

### ▼持参するもの

○印鑑

○①の手続きにおいて運転免許証を自主返納した方は、返納したことを証するものを添付してください。

日程	時間	場所
4月11日(水)	午前9時～正午	北成地区住民センター
	午後1時～4時	中央地区住民センター
4月13日(金)	午前9時～正午	あつたかす北野サロン(D・a・マルシェ内)
4月17日(火)		北斗地区住民センター
4月9日(月)～13日(金)	午後5時15分～8時	サンホールはびねす

【問合せ】健康福祉課 ☎ 87-2112

## 国民年金の学生納付特例制度

本人の所得が一定以下の場合、申請により在校中の保険料の支払いが猶予される「学生納付特例制度」があります。納めずにそのままにしておくと、将来年金が受けられなくなる場合があります。

### ▼学生納付特例は毎年申請が必要

です。複数年度にまたがって特例を受けるためには、毎年4月以降に再申請してください。平成29年度承認された方で平成30年度も在学予定の方は、3月下旬にハガキ形式の学生納付特例申請書が日本年金機構より送付されていますので、必要事項を記入のうえ返送してください。

初めて学生納付特例を申請される方、学校が変わられた方などは、年金手帳、印鑑、学生証(在学証明書)を持参し、申請してください。

▼問合せ・申請先  
町民課医療年金係

## 年金の手続きにマイナンバーが使えます

マイナンバーを利用して年金に関する手続きができるようになりました。基礎年金番号がわからない場合でも、マイナンバーカード、または本人確認ができる書類(通知カードと免許証等)を提示することにより手続きが可能になります。

また、従来どおり基礎年金番号による届出も行えます。

### ▼問合せ 町民課医療年金係

## 緑の募金にご協力を

「緑の募金」の平成29年度の総額は9万3974円になりました。ご協力ありがとうございました。集まった募金は町内の緑化推進に活用させていただきます。

今号の広報たかす配布に併せて、各町内会を通じて、平成30年度の募金のご案内をしていますので、皆さんのご協力をお願いします。

▼問合せ 産業振興課農林畜産係

## インターネット接続アンテナ設置補助金

光回線が接続できない地域に対し、無線による高速接続が可能なインターネット接続サービスを運用しています。利用するためには、毎月の料金の他に、接続時に必要となるアンテナの設置工事および初期費用が必要です。町では初期費用の補助を行っています。

### ▼申請の時期

アンテナの設置工事が完了した後、30日以内に申請してください。(工事が3月に行われた場合は、3月末まで)

### ▼補助金額

初期費用にかかると2万2800円+消費税を上限とします。

▼対象(すべての項目に該当が必要です)

- ①光回線の接続できない区域で利用するもの
- ②申請者が設置したもの
- ③町税等の滞納をしていないこと
- ④過去に本補助金を受領していないこと

▼問合せ 総務企画課情報防災係

## 農地の買受・売渡のあっせん申出について

町農業委員会では、農地移動適正化あっせん事業により、農地等の買受・売渡を希望される方の「あっせん申出」を次のとおり受け付けます。

この事業で行われた売渡には、譲渡所得の特別控除等の税制措置があります。※現在、賃貸している農地等のあっせん申出をする方は、借主の同意が必要です。

### ▼申出受付期間

平成30年4月～6月末日  
受付をした申出の有効期限  
平成31年3月末日

### ▼問合せ

農業委員会事務局



## お風呂優待券の交付

70歳以上の方および障がい者の方に、本人のみが利用できる「お風呂優待券」を交付します。

### ▼対象者

◎70歳以上の方  
（昭和24年4月1日までに生まれた方）

### ◎障がいのある方

（身体障害者手帳、療育手帳もしくは精神障害者手帳をお持ちの方）

### ▼内容

無料でお風呂などが利用できる優待券を1人20枚交付します。

### ▼申請

印鑑（障がいのある方は手帳も）を持参して、サンホールはびねすで申請してください。代理の方でも申請できます。

### ▼問合せ

健康福祉課地域福祉係  
☎ 87-2112

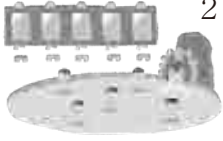

## 児童扶養手当

◎児童扶養手当の申請について  
児童扶養手当は、ひとり親家庭の生活の安定と自立を促進し、児童の福祉の増進を図ることを目的に支給される手当です。

### 【支給要件】

18歳到達後最初の3月31日までの間にある児童（心身に一定程度の障がいがある場合は、20歳未満）で次の事由等に該当している方  
・父母が婚姻を解消した児童  
・父または母が死亡した児童  
・父または母が重度の障がいにある児童 など

※公的年金を受給している場合でも、児童扶養手当額を下回る場合は、差額分を児童扶養手当で受給することができません。

詳しい支給要件等については、お問い合わせください。

## 児童扶養手当等の額の変更に

◎児童扶養手当等の額の変更に  
児童扶養手当等の額の変更に  
更について平成30年4月1日から各種手当額が左表のとおり変更となります。

手当の名称	旧手当額		新手当額	
	全部支給	一部支給		
児童扶養手当	42,290円	9,980円～42,280円	42,500円	10,030円～42,490円
特別児童扶養手当（1級）	51,450円		51,700円	
特別児童扶養手当（2級）	34,270円		34,430円	
特別障害者手当	26,810円		26,940円	
障害児福祉手当	14,580円		14,650円	
経過的福祉手当	14,580円		14,650円	

### ▼問合せ

健康福祉課子育て支援係  
☎ 87-2112

## フィットネス倶楽部コレカラレッドコード、あったかすりハビリ体操教室 上半期募集

5月から10月までの参加者を次のとおり募集します。

▼参加資格 60歳以上の町民

▼月額 500円

▼受付期間（受付は来館のみ）

・レッドコード教室：

4月21日（土）16時30分～受付

その他：先着順、定員56名

・あったかすりハビリ体操教室：  
随時受付中

詳細はフィットネス倶楽部理学療法士にお問い合わせください。

▼問合せ

フィットネス倶楽部コレカラ

☎ 76-5037（電話対応時間：

月～土曜日午前9時～午後4時30分）

## 乳幼児等予防接種および健診のご案内

◎平成30年度 乳幼児健診日程表 ※いずれも水曜日の午後

4月	5月	6月	7月	8月	9月	10月	11月	12月	1月	2月	3月
11日	16日	13日	11日	1日	12日	10日	14日	12日	16日	13日	20日

※平成30年4月～31年3月まで 場所はサンホールはびねす  
《対象時期》

4カ月、7カ月、10カ月、1歳1カ月、1歳6カ月、3歳6カ月

※健診対象月の約1カ月前に案内文書を郵送します。

※2歳6カ月はアンケートでお子様の様子を伺います。

### ◎乳幼児等予防接種

BCG、B型肝炎、四種混合、麻しん・風しん、ヒブ、小児用肺炎球菌、二種混合（小学6年生）、子宮頸がん（中学1年～高校3年の女子）、日本脳炎の予防接種については、旭川市内の予防接種実施機関で随時行っています。

### ◎高齢者の肺炎球菌ワクチン接種（定期・任意）（接種料 2,700円）

年度内に65～100歳の5歳刻みになられる方（定期対象者）へは予診票と実施機関の案内を送付します。また、75歳以上の定期対象外の方（任意）は浅井医院で接種を受けることができます。

▼問合せ 健康福祉課保健推進係 ☎ 87-2112

**高齢者・障がい者への  
交通費助成**

町では、高齢者・障がい者の方に交通券などを支給します。(平成30年1月1日から継続して町内にお住まいの方に限りません)

▼対象者

次の①～③のいずれかに該当する方

- ① 4月1日現在で満80歳以上の方
- ② 身体障がい者1級、2級、3級の一部(内臓疾患)の方
- ③ 4月1日現在70歳以上の方で、保有するすべての運転免許証を、自主的に返納された方

▼助成内容

町営バス・道北バス・ハイヤー(車いす用および寝台用車両含む)いずれかの交通券1万円分、あるいは5千円分×2種の組み合わせで支給します。

なお、人工透析を受けていて、病院の送迎がない方は、交通券3万円分または交通券1万円分と自動車燃料給油券1万4千円分となります。

ります。

▼申請に必要なもの

- 印鑑
  - 障がい者手帳(所持者のみ)
  - 運転免許証の取消通知書(自主的に返納された方のみ)
  - バスカード(29年度に交付を受けた方のみ)
- 代理申請もできますが、その際は代理の方の印鑑を持参してください。

なお、バスカードを紛失された方は650円の負担金がかかります。

▼受付窓口

サンホールはびねす  
☎ 87-2112

**狂犬病予防注射**

狂犬病予防の集合注射は次のとおり行います。生後91日以上すべての犬は、年1回の狂犬病予防注射を受けなければなりません。

▼実施日

4月16日(月)、17日(火)、22日(日)

詳しくは、今月号折り込みチラシをご覧ください。

▼問合せ

町民課住民生活係

**固定資産税に係る  
家屋の一斉調査**

固定資産税に係る家屋の一斉調査(現地調査)を、5月1日から開始します。町役場税務課職員が調査のため、家屋の写真撮影や聞き取りを行うことがございますので、ご協力をお願いいたします。

▼調査期間

5月1日(火)～12月28日(金)

※詳しくは4月下旬に新聞折り込みでもお知らせいたします。

▼問合せ

税務課税務係

**自宅に返し忘れ  
本はありませんか**

鷹栖町図書室から借りた本で、返却がお済みでない本がありましたら、速やかに図書室へ返却をお願いします。

▼問合せ

鷹栖町図書室

☎ 87-2486

北野 ☎ 87-5772

**融雪槽などの設置補助  
過去に設置した場合も対象になります**

融雪槽やロードヒーティングの設置者に対し、補助金を交付します。過去に本補助金を活用し設置した場合も次の要件に該当する場合は対象になりますので、ご活用ください。

▼対象者

- 町内に住居用住宅を有する方または建築する方
  - 設置済み新築住宅を購入した方(購入してから1年以内)
  - 新規または過去に補助金の交付を受けてから10年度以上経過している方
  - 町税などを滞納していない方
- ※新築する方は、設置工事着工前に申請手続きをしてください。なお、過去に補助を受けて融雪槽等を設置された方は、施設の有効活用をお願いします。

▼問合せ

建設水道課管理係 ☎ 87-2111

**行政相談員にご相談を**

国では、各市町村に行政相談員を配置し、皆さんから年金・窓口サービス・登記・道路・河川など、行政全般の仕事についての苦情・要望・意見をお聞きして、改善を図っています。

町では植西富士子さんが行政相談員を務めています。口頭、電話、手紙など、無料となっていますので、お気軽にご相談ください。

植西 富士子さん  
(17線13号)  
☎ 87-4066



**上下水道料金助成から  
暖房代の助成へ移行**

日常生活の経済的負担を軽減するため、水道・下水道使用料の助成を行ってききましたが、今年度から灯油等の暖房代への助成(福祉灯油等助成事業)に移行します。

なお、福祉灯油等助成事業については、11月頃の受付を予定してしております。受付が決まりましたら改めて広報等でお知らせします。

▼問合せ

健康福祉課地域福祉係  
☎ 87-2112

## 教職員の異動

### 〔退職〕

- 鷹栖小学校 澤井 陽一校長 (定年退職)
- 北野小学校 松田 泰生教諭 (退職)
- 鷹栖中学校 松原 泰子教諭 (定年退職)
- 鷹栖養護学校 外山 正一校長 (定年退職)
- 小林 英男教諭 (定年退職)
- 池田 慎さん (専門寄宿舍指導員 定年退職)
- 大久保宰史教諭 (退職)
- 鷹栖小学校 井内 謙二教諭 (旭川市緑が丘小)
- 市原 志信教諭 (中川町中川小)
- 栃谷 淳教諭 (音威子府村 音威子府小)
- 谷川 和孝教諭 (和寒町和寒小)
- 山崎祐記子教諭 (旭川市神楽小)
- 北野小学校 長谷 一哉教諭 (上富良野町 上富良野西小)
- 小川 倫央教諭 (旭川市水山西小)
- 千田 友美教諭 (旭川市北鎮小)
- 山崎 知子教諭 (旭川市共栄小)
- 鷹栖中学校 田村 圭司教頭 (校長採用 美深町美深中)
- 斉藤 悦代教諭 (旭川市神楽中)
- 目加田たか志事務 (東川町東川第二小)

### 〔転入〕( )内は前任校

- 鷹栖高校 煙山 訓教頭 (松前高校)
- 中谷 隆史教諭 (旭川商業高校)
- 鈴木 陽子教諭 (旭川永福高校)
- 板橋孝幸事務長 (旭川高等支援学校)
- 鷹栖養護学校 高橋 七重教諭 (東川養護学校)
- 折原 保宏教諭 (札幌伏見支援学校)
- 羽田 朋子教諭 (秋田県)
- 紫藤寿美子さん (寄宿舎指導員 旭川盲学校)
- 須藤 修任事務 (上川教育局)
- 鷹栖小学校 鈴木 伸行校長 (上別市上士別中)
- 小室 文恵教諭 (旭川市愛宕東小)
- 洞 静香教諭 (旭川市大有小)
- 福本 慎吾教諭 (旭川市北鎮小)
- 山崎 純教諭 (旭川市共栄小)
- 山本 紀子教諭 (名寄市風連中央小)
- 鹿島 菜子教諭 (幌加内町幌加内小)
- 北野小学校 井上 隆一教頭 (美瑛町美瑛東小)
- 西村 美樹教諭 (旭川市西御料地小)
- 鷹栖中学校 大野 昌広教頭 (名寄市名寄南小)
- 水上 典美教諭 (旭川市中央中)
- 飯濱 真樹教諭 (名寄市智恵文中)
- 青山 恭子教諭 (旭川市正和中)
- 石田 浩美事務 (名寄市名寄東中)

### ○鷹栖高校

- 辻 芳恵教頭 (旭川東栄高校)
- 風上 勝幸教諭 (旭川東高校)
- 峯田 佳奈教諭 (新規採用)
- 林美由紀事務長 (上川教育局)
- 鷹栖養護学校 原田 稔校長 (室蘭養護学校)
- 高野亜紀子教諭 (美瑛養護学校)
- 多田さと子教諭 (帯広養護学校)
- 高井 彩子教諭 (江別市立東野幌小)
- 藤村 真悟教諭 (新規採用)
- 山本 朋さん (寄宿舎指導員 雨宮高等学校)
- 永山 里華さん (専門寄宿舍指導員 東川養護学校)
- 京谷 理紗さん (寄宿舎指導員 美深高等養護学校)
- 田中 康宮事務 (函館中部高校)

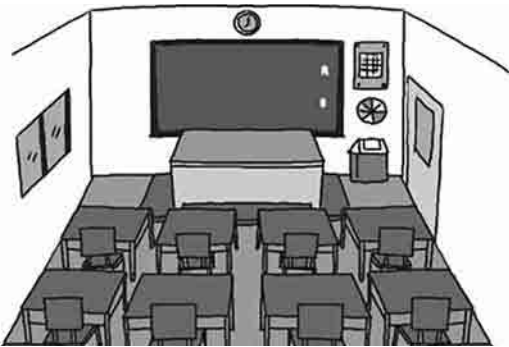

### 広報を送る運動

鷹栖を離れた  
友人知人に  
広報たかすを  
送りませんか



わが町「鷹栖」に関心をお持ちの方に、「広報たかす」を郵送する運動を行っています。

#### ▼郵送期間

平成31年5月号～平成32年4月号まで(1年間全12号)

#### ▼送料

年間1,200円

#### ▼問合せ・申込み

総務企画課企画広報係

### たかす熱夏フェスタ 2018 実行委員&ご意見募集中!

今年の熱夏は8月4日(土)・5日(日)

#### ◎実行委員募集中!

熱夏フェスタはボランティアの実行委員によって支えられています。企画・立案のみ、または当日のみのお手伝いでの参加でもOKです。

#### ◎アイデア募集中!

熱夏フェスタで実施するイベント・催しのアイデアも募集しています。「これは!」と思うアイデアがありましたら、事務局へお気軽にご連絡ください。

電話・FAX、または町ホームページ(トップページ右下にある「お問い合わせフォーム」から)でも受け付けています。

【問合せ】 たかす熱夏フェスタ実行委員会事務局

(産業振興課商工観光係) Tel 87-2111 FAX87-2850





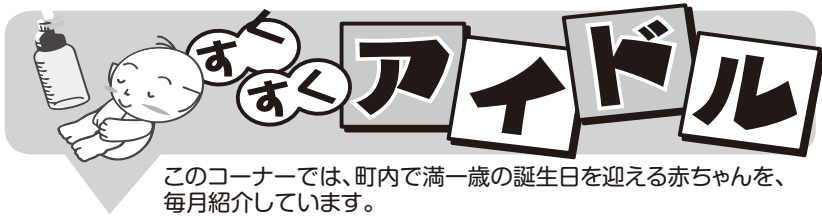

# アイドル

このコーナーでは、町内で満一歳の誕生日を迎える赤ちゃんを、毎月紹介しています。

いつも楽しませてくれる  
おにいちゃんが大好き♡  
うたやおどりが始まると、手をパチパチ♪全力で応援しちゃいます!!



西間 <sup>こまき</sup>香葵ちゃん  
平成 29 年 4 月 12 日 生まれ  
女の子  
晃宏・真登香さんの子

お姉ちゃん大好き!! 大きな目がチャームポイント♡いつもニコニコ食欲旺盛!! いつまでもお姉ちゃんと仲良く元気に育ってね♡



高 <sup>こうせい</sup>晃誠ちゃん  
平成 29 年 4 月 19 日 生まれ  
男の子  
晃平・未来さんの子

大好きなことばは、「いただきます!」大嫌いなことばは、「ごちそうさま」。モリモリたくさん食べて大きくなるぞお



加藤 <sup>そうた</sup>蒼大ちゃん  
平成 29 年 4 月 27 日 生まれ  
男の子  
佳亨・景子さんの子

いつも笑わせてくれたり遊んでくれるお兄ちゃんが大好きな里奈♡家族皆かわいい笑顔に毎日癒されてるよ♡兄妹仲良く健康でいてね♡



佐々木 <sup>りな</sup>里奈ちゃん  
平成 29 年 4 月 28 日 生まれ  
女の子  
晃・梨恵さんの子

## 窓口から

こんにちは、よろしく

氏名 両親  
北野東 市村 <sup>ちあき</sup>千朗ちゃん 泰樹さん・優子さん

ご結婚おめでとうございます

新郎 新婦  
14 区 印田一騎さん 14 区 若山流佳さん

おくやみ申し上げます

氏名	年齢
北野西 植田 明さん	71 歳
鷹栖北 林 重子さん	89 歳
鷹栖南 中野 ヨシコさん	98 歳
大成 千葉 セツ子さん	90 歳
北斗 丸谷 介藏さん	80 歳
眞正 谷 垠さん	93 歳

あたたかい心ありがとうございました

○社会福祉協議会へ

☆香典返しご寄付

杉山弘一さん 鷲下芳子さん  
林みどりさん 米嶋勝美さん  
千葉 健さん 植田佐代子さん  
高野ハリ子さん 谷 昭則さん

☆社会福祉事業として

中央地区公民館

### ご活用ください 各種住宅支援事業

#### ○住宅建築支援事業

町内において住宅の新築、または増改築を行う方に対する補助金制度を設けています。

#### ▼補助対象経費

対象となる住宅の工事に要する費用が 20 万円以上のもの。

#### 【対象外】

▽門扉、浄化槽等の外部工事  
▽太陽光発電システム工事  
▽キッチンや外壁、浴室など一部をリフォームする工事

#### ▼補助金額

◆基本額：対象経費の 2 分の 1 以内。上限 30 万円。

#### ◆加算額

- ①子ども加算：一律 10 万円
- ②転入加算：一律 30 万円
- ③定住加算：一律 30 万円
- ④町内事業者加算：上限 10 万円
- ⑤二世帯同居加算：一律 50 万円
- ⑥近居加算：一律 50 万円

※基本額と加算額の合計が補助金額となります。

※②と③の併用、⑤と⑥の併用は不可

#### ○定住促進空き家改修支援事業

町内の空き家を活用して定住される場合、空き家の改修にかかる費用の一部を助成します。

#### ▼対象経費

空き家の改修工事に要する費用。ただし、総工費が 20 万円以上のもの。

#### ▼補助対象者

空き家の所有者または利用者

※売買または賃貸契約を締結していること

#### ▼補助金額

◆基本額：対象経費の 2 分の 1 以内。上限 50 万円。

#### ◆加算額

- ①子ども加算：10 万円
- ②転入加算：10 万円
- ③町内事業者加算：上限 10 万円

※基本額と加算額の合計が補助金額となります。

#### ▼問合せ

総務企画課地域振興係

町職員の人事と主な仕事  
《総務企画課総務係より》

4月1日付けで町職員の人事異動がありました。  
【退職者】(3月31日付)  
林川 伸二(町民課長)  
森脇 覚江(健康福祉課主幹)

(兼)は兼任 (併)は併任 (主)は主査 (任)は主任  
□は新規採用者 ( )は嘱託職員 — は異動者  
◀ ▶は再任用職員

議 会  
議 会 事 務 局 一 事 務 局 長 山 田 努 — (内田 柊歩)  
【議長 木下 忠行】 □ 主な仕事 議会に関すること

監 査 — (併) 山 田 努 (書記) — (併) (内田 柊歩)  
【代表監査委員 前井 誠一】 □ 主な仕事 監査に関すること

選挙管理委員会 — (併) 上西 義幸 (書記長) — (併) 杓村 泰典 — (併) 中家亜生子 — (併) 小柳ちなみ — (併) 熊谷 遙  
【委員長 上島 聡】 □ 主な仕事 選挙に関すること

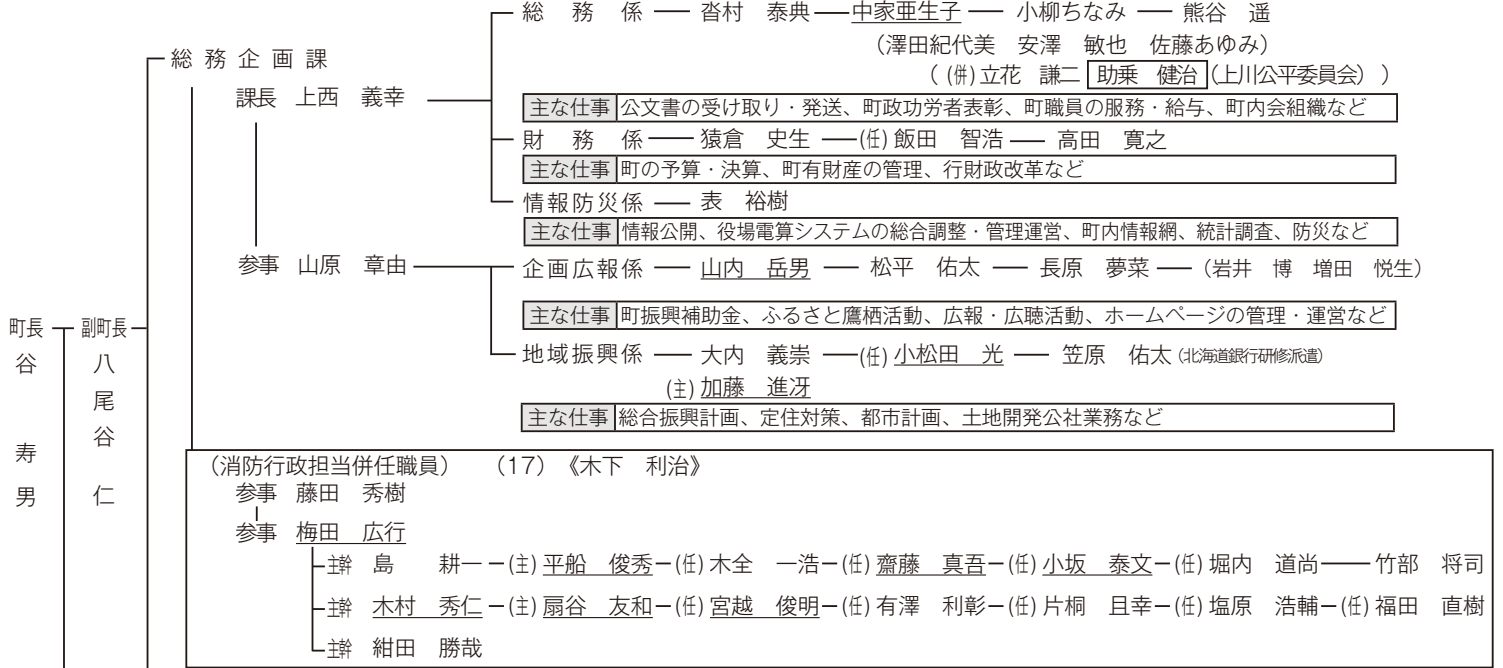

税 務 課  
課長 宮崎 貴史 — 税 務 係 — 田中 亜以 — 小柳 良介 — 鞠古 竜輝 — 鈴木 俊也 — 大谷 未衣  
(主)佐野 守男  
□ 主な仕事 町民税・固定資産税・都市計画税・国保税・介護保険料の賦課・徴収、家屋評価など

町 民 課  
課長 戸島 隆喜  
主 新井 共子 (医療年金担当)  
主 神田 純 (住民生活担当)  
主 池本 一弘 (廃棄物処理施設担当)

お客さま窓口係 — 武田 千晶 — (任)水野 織恵 — 西島 美羽  
□ 主な仕事 お客さま窓口、戸籍、住民登録、印鑑登録、など

医療年金係 — 木下 君枝 — 本間 元矢 — (松川 友美)  
□ 主な仕事 国民健康保険、後期高齢者医療、医療費の助成、国民年金など

住民生活係 — (兼)神田 純 — 清野 孝太  
(主)六田 年則

□ 主な仕事 町営バス運行管理、交通安全、防犯対策、ごみの収集・処理、合併処理浄化槽、犬の登録・予防接種など

健康福祉課  
課長 鷺下 正彦  
保健課長 南 結佳

地域福祉係 — 西間 晃宏 — 高 晃平 — 糸川 彩乃 — (渡邊 ゆか) — 《伊東 恵子》

□ 主な仕事 心配ごと相談、生活保護、消費生活相談、サンホールはびねすの管理運営、障がい者福祉など

健康長寿係 — 加藤 景子 — 鈴木 祥平 — 《森脇 覚江》 — (山崎 千春)  
(地域包括支援センター)(兼)(主)畠山 由美 — (兼)(任)福原 聖子 — 河田真美子 (受託者派遣)  
(高年齢者事業団) 山端 正

□ 主な仕事 高齢者福祉、介護保険認定・給付、地域包括支援、訪問看護ステーションなど

保健推進係 — 松木 幸枝 — (任)佐藤 嗣美 — (任)福原 聖子 — (任)棚瀬かおり  
(主)畠山 由美 — 佐野 綾香 — 榎本 朱音  
(兼)藤信志のぶ

□ 主な仕事 各種健(検)診、母子健康手帳の交付、特定健康指導、訪問指導、食生活改善など

子育て支援係 — 遠藤 吉則 — (村椿 弘美)  
(子育て支援センター) — (主)水野 育美 — (中田ゆかり) 松木 聡  
(子育て支援相談室)

□ 主な仕事 母子・児童扶養福祉、放課後児童クラブ、子育て支援センターの運営・管理など

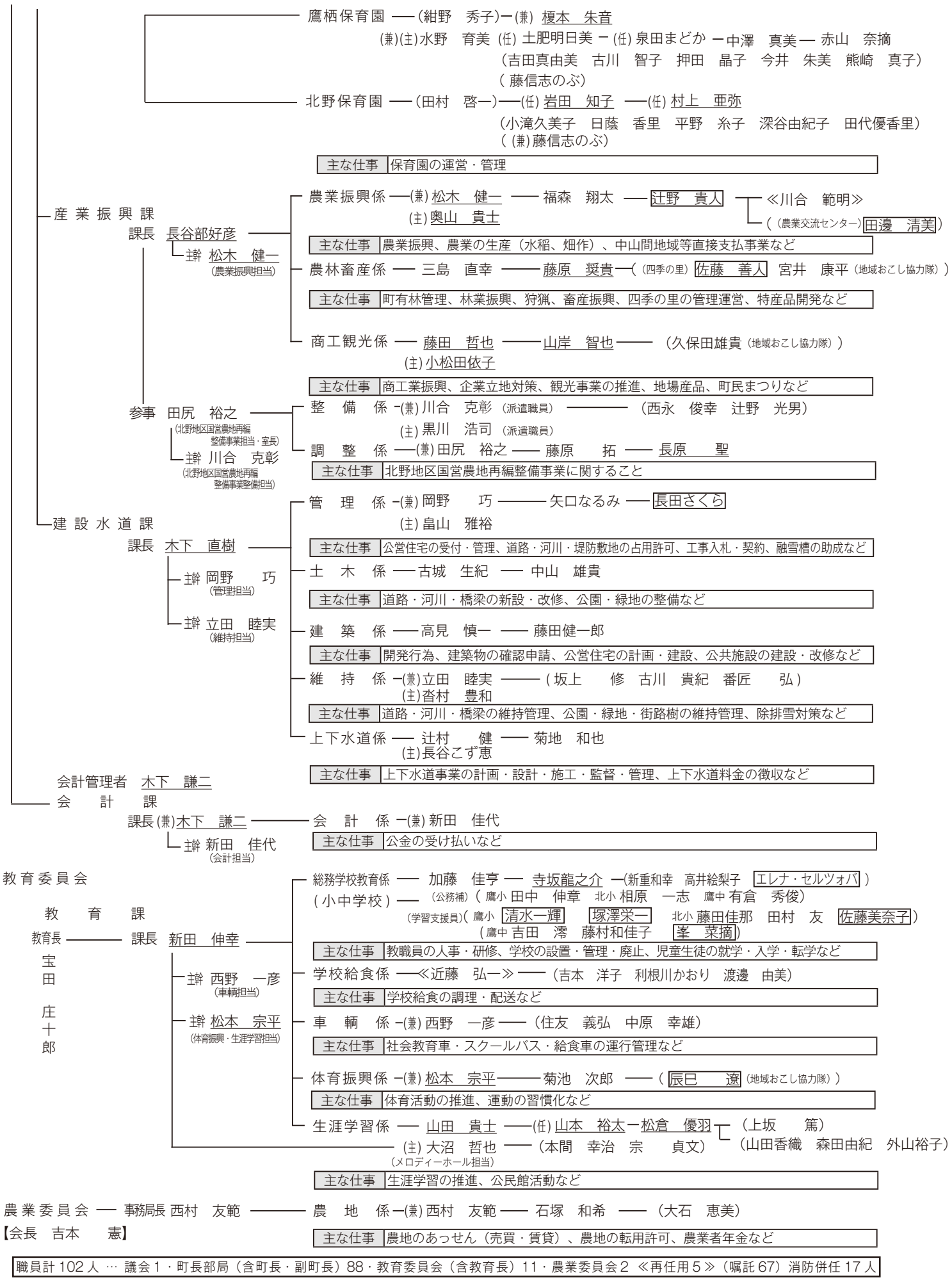

職員計 102 人 … 議会 1 ・ 町長部局 (含町長・副町長) 88 ・ 教育委員会 (含教育長) 11 ・ 農業委員会 2 <<再任用 5 >> (嘱託 67) 消防併任 17 人

# いきいきわいわいカレンダー

広報たかす

4

NO.799  
平成30年  
4月号

創刊 / 1949年(昭和24年) 11月20日  
発行日 / 2018年(平成30年) 4月5日

発行者 / 鷹栖町 編集 / 総務企画課  
北海道上川郡鷹栖町南1条3丁目5番1号

4月	6金	
	7土	たかす円山幼稚園入園式
	8日	
	9月	鷹栖高校・養護学校入学式、1学期始業式 はびねす利用者無料送迎バス運行日(A・B)
	10火	老人会送迎日(長寿・藤野)
	11水	乳幼児健診、ブックスタート
	12木	こころの健康相談(9:00~11:00はびねす*予約制) はびねす利用者に対する町営バス無料利用日
	13金	
	14土	
	15日	
	16月	はびねす利用者無料送迎バス運行日(A・B)
	17火	老人会送迎日(北成)
	18水	女性サロンスクール開講式
	19木	はびねす利用者に対する町営バス無料利用日
	20金	ななかまど大学入学式
	21土	
	22日	
	23月	はびねす利用者無料送迎バス運行日(A・B)
	24火	老人会送迎日(親交)
	25水	ななかまど大学
26木	はびねす利用者に対する町営バス無料利用日	
27金		
28土		
29日	〈昭和の日〉	
30月	〈振替休日〉 はびねす利用者無料送迎バス運行日(A・B)	
5月	1火	
	2水	
	3木	〈憲法記念日〉 はびねす利用者に対する町営バス無料利用日
	4金	〈みどりの日〉
	5土	〈こどもの日〉
	6日	
	7月	はびねす利用者無料送迎バス運行日(A・B)

◎郷土資料館開館日 毎週水曜日・土曜日  
夏季(4月~9月) 午前10時~午後5時  
冬季(10月~3月) 午前10時~午後4時

## ひとの動き

【3月25日現在】

( )内は前月比

人口	6,976人( -19)
男	3,300人( -8)
女	3,676人( -11)
世帯数	3,083戸( ±0)

### 3月中救急出動状況

急病	26件( 25人)
一般負傷	4件( 4人)
交通	0件( 0人)
その他	5件( 1人)
月合計	35件( 30人)
平成30年累計	108件( 98人)
※3/1~3/25 ( )内は搬送人員	

### 平成30年の交通事故状況(鷹栖町)

2月 末 まで	発生件数	人身 2件
		物損 32件
	死者	0人



新しい鷹栖町PR名刺ができたよ!町内在住の方、または町内企業等に勤務している方に鷹栖町をPRしてもらおうと、鷹栖の特産品や景色、施設などがデザインされています。僕がデザインされている名刺もあるので、たくさんPRしてもらえると嬉しいです(∩v∩)  
名刺台紙は無料ですが、企業名や住所、氏名などの印刷代は個人負担となります。役場で印刷発注の代行も行っていますが、その場合も印刷代は個人負担です。

【申込み・問合せ】

総務企画課企画広報係 ☎87-2111



### 広報に関するご意見をお寄せください

〒071-1292 上川郡鷹栖町南1条3丁目5-1  
【電話】0166-87-2111  
【FAX】0166-87-2196  
◆鷹栖町ホームページからは、メールまたはアンケートでのご意見をお待ちしています。  
【HP】http://town.takasu.hokkaido.jp

次号は5月7日(月)発行です