

6

No.705

2010.JUNE

広
報

たかす

「みんな 笑顔で あったかす」

春の散歩で
鷹栖の自然を満喫！

春の歩こう会
(5月16日)



特集 地震に強い家づくり

地震に強い家づくり

なぜ耐震診断・耐震改修が必要なの？

平成7年1月17日の阪神・淡路大震災では、10万棟を超える家屋が全壊し、6,400人を超える尊い命が犠牲になりました。

犠牲者の大部分は家屋の倒壊等による圧死でした。

この被害の多くは、昭和56年以前に建てられた木造住宅によるものでした。これは昭和56年6月に建築基準法の改正（耐震基準の強化）が行われ、改正後の住宅に比べて耐震性が低いことが原因でした。

耐震改修が必要なの？

私たちの住む北海道においても、大規模な地震が頻発しており、地震はいつ起きても不思議ではありません。平成21年に策定した「鷹栖町耐震改修促進計画」による建物被害想定では、直下型地震が発生した場合、町全域で建物の全壊165棟、半壊1004棟、負傷者63人の被害が推計されています。

地震から大切な家族や財産を守るためには、住宅の耐震化は大変有効な手段です。

鷹栖町耐震改修促進計画で想定する地震の位置



※北海道地域防災計画・中央防災会議、地震調査研究推進本部の想定地震より

CONTENTS

目次

2 特集 地震に強い家づくり

9 AIR・ダニエルさんのコラム

10 マンスリートピックス

13 今月のお知らせ
消防ミニ通信
すくすくアイドル
窓口から
人の動き
いきいきわいわいカレンダー

行政情報

- ▶ 後期高齢者医療制度のお知らせ ... 6
- ▶ 鷹栖中学校スクールカウンセラー 萩原 拓さん ... 8
- ▶ とっても危険!! 子どもの道路遊び ... 9

どのように住宅の耐震化を すすめると良いですか？

まずは、自宅の耐震性能を知る必要があります。この耐震性能を知るためには、耐震診断を行わなければなりません。次の3つのステップを参考に自宅の耐震性能を確認し、必要な対策を立てましょう。

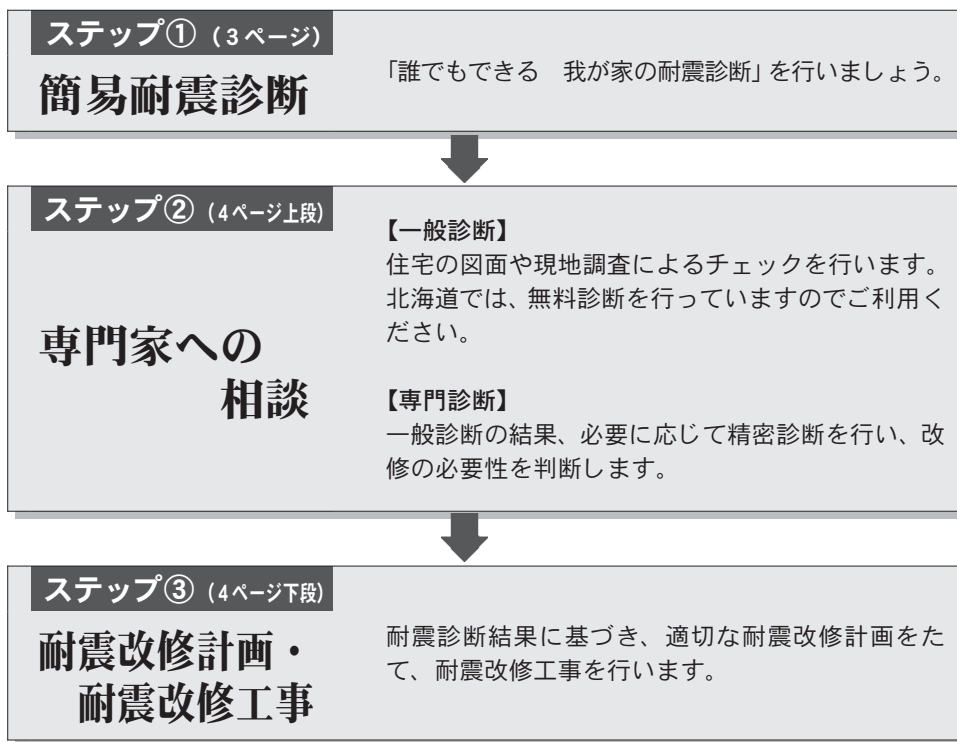

ステップ① 簡易耐震診断

自己診断表「誰でもできる 我が家の耐震診断」

お住まいになっている住宅について、住んでいる方がご自身で住宅の耐震診断を行い、住宅のどのような所に地震に対する強さ、弱さのポイントがあるのかなどが分かるようになっていきます。

自己診断表は、上川総合振興局（旧上川支庁）、鷹栖町建設水道課にご用意しています。どなたでもご自由にお持ちください。

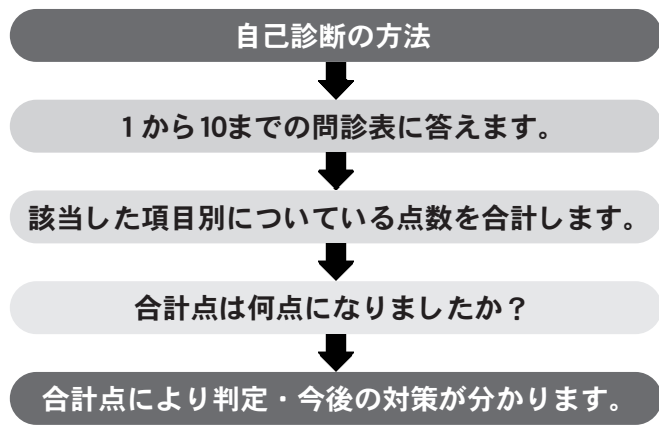

インターネットでできる「誰でもできる 我が家の耐震診断」もご利用ください。
http://www.kenchiku-bosai.or.jp/wagayare/taisin_flash.html

※もしも合計点が7点以下の場合は…

お早めにご相談ください。

鷹栖町では、今後の対策について皆さんをサポートする体制を整えています。

ステップ
②

専門家への相談

🔍 一般診断

一般診断とは、耐震補強などの必要性を判断するものです。

診断は、建築士や工務店などの建築に関し多くの知識を有する建築関係者が行います。北海道では、一般診断を無料で行っています（右表）。

🔍 精密診断

精密診断とは、補強の必要性が高いものについて、より詳細な情報（図面、現地調査）に基づき、補強の必要性の最終的な診断を行うものです。補強を施すものについては、補強後の耐震性を診断します。診断は、経験を有する建築士などが行います。

北海道(無料)一般診断はこちらへ

対象住宅	2階建て以下・延べ床面積が500㎡以下・申請者が当該戸建て住宅を所有又は居住していること。
診断方法	「木造住宅の耐震診断と補強方法(財団法人)日本建築防災協会」の一般診断方法による。現地調査は実施しません。
実施機関	上川総合振興局旭川建設管理部 建設指導課 旭川市永山6条19丁目 TEL 46-5947 FAX 46-5209

ステップ
③

耐震改修計画・耐震改修工事

🔍 リフォームするときに、一緒に耐震補強するととっても合理的です。

ここまでお読みいただいた方は、「耐震補強は大変だな」とお思いかもしれませんが、リフォームと一緒に耐震補強を行うと、コスト、手間、使い勝手の面でそれぞれメリットがあります。

リフォーム前

(倒壊する可能性が高い)

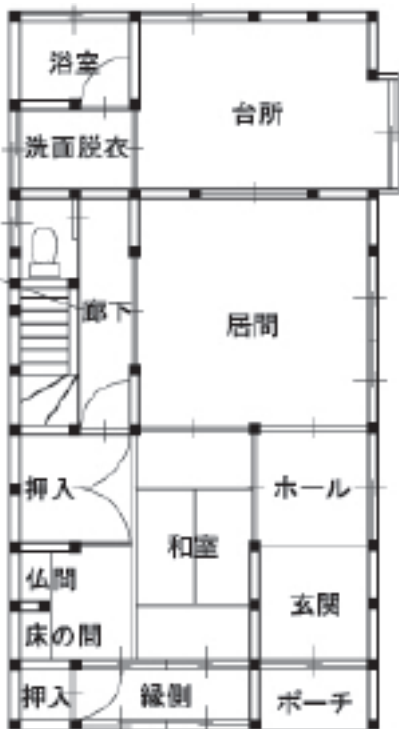

リフォーム後

(一応倒壊しない)

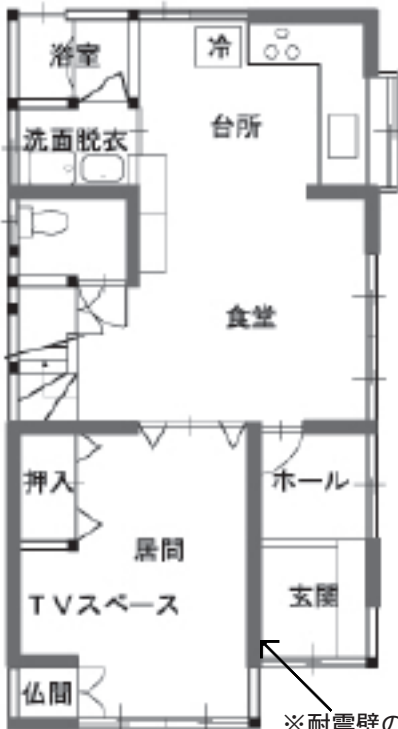

※耐震壁の補強を行った範囲

コスト	壁を補強するときは、内装リフォームにあわせて構造用合板などを追加すれば少ないコストで耐力壁の量を増やすことができます。
手間	リフォーム工事のついでであれば、住宅所有者の方の時間（家財の移動等）はほとんど変わりありません。
使い勝手	台所と食堂を一体的なダイニングキッチンに変更する等のリフォームにあわせて耐震補強にもなるよう計画すれば、使い勝手をよくしながら、耐震性を向上させることができます。

耐震改修工事に対する助成制度はありますか？

リフォームにあわせて耐震改修工事を行う場合であっても、工事費用の増額が発生し、家計への負担が大きくなってしまうます。

このため町では、地震に強いまちづくりを進め、町民の生命及び財産の保護を図ることを目的に、国、道の補助事業を活用し、「鷹栖町既存住宅耐震改修費補

助」を創設しました。

また、家屋を一定の耐震改修をした場合は、所得税の特別控除や、固定資産税の減額を受けることができます。

このほかにも、住宅エコポイントや、安心すまい住宅補助などを活用し、安全で安心して住み続けられる家を目指しましょう。



鷹栖町耐震改修補助制度

住宅の耐震化を促進を図るために、耐震改修工事費用の一部を補助します。

①対象住宅の要件

- ・鷹栖町内の建築物であること。(既存住宅、併用住宅、長屋、共同住宅)
- ・昭和56年5月31日以前に着工されたものであること。(倉庫等は含まない)
- ・耐震診断を行った結果、耐震に問題がある物件であること。

②対象工事

- ・耐震性の総合評点を1.0以上に向上させる工事。

③所有者に対する助成額

対象経費	補助金額
20万円未満	全額
20万円以上200万円未満	20万円
200万円以上300万円未満	対象経費の10%
300万円以上	30万円

【お問い合わせ】

建設水道課都市施設係

— リフォーム・アドバイス —

安心すまい住宅補助（住宅改修）

高齢者などが自宅での移動がしやすくなる、介護が容易になるよう、住宅を改修する場合に限りその費用の一部を補助します。

対象者	①介護認定を受けている高齢者のいる世帯 ②身体障害者手帳の交付を受けている上肢・下肢・体幹障がい者のいる世帯 ③日常生活を営む上で支障のある高齢者等のいる世帯
助成額	●改修費用の90%を助成します ●介護保険認定者は、介護保険住宅改修費を除きます ●対象世帯の区分により、限度額が変わります（15～30万円まで）
対象工事	手すり取り付け、段差解消、トイレの洋室化、浴室のバリアフリー化など
手続き	申請書、見積書、平面図、写真などの書類が必要です。事前にお問い合わせください。

【お問い合わせ】

保健福祉課地域包括支援センター係

住宅エコポイント(エコリフォーム)

住宅エコポイントは地球温暖化対策の推進及び経済の活性化を図ることを目的として、エコリフォームをされた方に対して一定のポイントを発行することができる制度です。

①工事の期間

平成22年1月1日～12月31日に着手したもので、1月28日以降に工事が完了したものと

②工事内容

- ア. 窓の断熱改修
- イ. 外壁、屋根・天井又は床の断熱改修
- ウ. バリアフリー改修（段差解消など）

③発行されるポイント

1戸あたり300,000ポイントまで
(対象となる工事内容により異なります。)

④ポイントの交換対象

省エネ製品等、商品券、環境寄付、エコリフォームを行う施工業者が追加的に実施する工事など

⑤申請方法

郵送又は窓口で手続きします。(申請書、提出方法は、住宅エコポイント事務局ホームページ<http://jutaku.eco-points.jp>をご覧ください)

後期高齢者医療制度のお知らせ

～平成22年度の保険料について～

後期高齢者医療制度では、2年ごとに保険料率を決めており、平成22・23年度は新しい保険料率になります。

■平成22・23年度の保険料率



平成22年度の保険料額は、6月に個別にお知らせします

- 1年間の保険料の上限額は50万円です。
- 年度の途中で加入したときは、加入した月からの月割で計算します。

保険料のお支払い方法を、口座振替に変更できます

口座振替への変更をご希望される方は、鷹栖町税務課税務係へお申し出ください。

【お申し出の際に必要なもの～預金通帳とお届け印】

■保険料の軽減

◆均等割の軽減（年額）

- 軽減は、加入者と世帯主の所得の合計で判定します。
- 加入者ではない世帯主の所得も判定の対象となります。

所得が次の金額以下の世帯	軽減割合	軽減前(額)	軽減後(年額)
33万円かつ加入者全員が年金収入80万円以下で他の所得がない	9割軽減	44,192円	4,400円
33万円	8.5割軽減	44,192円	6,628円
33万円+(24万5千円×世帯主以外の加入者数) ※単身世帯の方は、該当しません。	5割軽減	44,192円	22,096円
33万円+(35万円×世帯の加入者数)	2割軽減	44,192円	35,353円

(例) 年金収入168万円の1人世帯の軽減判定の所得の求め方



※65歳以上の方の公的年金に係る所得については、さらに15万円を引いた額で判定します。

◆所得割の軽減

- 加入者個人の所得で判定します

所得が次の金額以下の方	軽減割合
所得から33万円を引いた額が58万円以下の方	5割軽減

◆被用者保険の被扶養者だった方の軽減

この制度に加入したとき、サラリーマンなどの健康保険の被扶養者だった方は、所得割はかからず、均等割が9割軽減となります。市町村国保や国民健康保険組合は除きます。

均等	9割軽減 (年額4,400円)	所得割	かかりません
----	-----------------	-----	--------

■保険料の減免

災害などで重大な損害を受けたときや失業その他特別な事情で、生活が著しく困窮し、保険料の納付が困難な方については、保険料が減免となる場合があります。

詳しくは、鷹栖町税務課税務係へお問い合わせください。

■年間保険料額の例 (年金収入のみの例)

・例として掲載したもので、世帯区分や年金以外の所得などにより、実際の年間保険料額は異なります。

◆単身世帯 (世帯主) の場合

年金収入	均等割軽減	所得割軽減	平成22年度年間保険料
80万円	9割	—	4,400円
153万円	8.5割	—	6,600円
168万円	8.5割	5割	14,300円
180万円	2割	5割	49,200円
211万円	—	5割	74,000円
250万円	—	—	143,900円



◆夫婦2人世帯(2人とも加入者)で、妻の年金収入が80万円以下の場合

年金収入	区分	均等割軽減	所得割軽減	平成22年度年間保険料
80万円	夫	9割	—	4,400円
	妻	9割	—	4,400円
153万円	夫	8.5割	—	6,600円
	妻	8.5割	—	6,600円
168万円	夫	8.5割	5割	14,300円
	妻	8.5割	—	6,600円
180万円	夫	5割	5割	35,900円
	妻	5割	—	22,000円
211万円	夫	2割	5割	65,100円
	妻	2割	—	35,300円
250万円	夫	—	—	143,900円
	妻	—	—	44,100円

お 問 い 合 わ せ 先

北海道後期高齢者医療広域連合

住所 〒060-0062
札幌市中央区南2条西14丁目
国保会館6階
電話 011-290-5601

鷹栖町税務課税務係

電話 87-2111 (内線122)



匠の道

スクールカウンセラー
(鷹栖中学校勤務)

北海道教育大学旭川校 特別支援教育分野准教授

はぎわら たく
萩原 拓さん

5月から鷹栖中学校のスクールカウンセラーとなった萩原拓さんをご紹介します。

スクールカウンセラーとは、児童生徒の悩みに対するカウンセリングはもちろんのこと、専門的な知識を有していることから、教員や保護者の方へのアドバイスなども行います。

カウンセリングは、精神的に悩んでいる方が受けるものと思う方もいらっしゃるかもしれませんが、スクールカウンセラーは、学校や家庭生活で、児童生徒や保護者がちよつとした不安や心配ごとを気軽に相談できる場として期待されています。

このスクールカウンセラーになられた萩原さんは、鷹栖町に住まれており、北海道教育大学旭川校で特別支援教育分野の准教授として、熱心に次代の教育を担う学生のご指導にあたられています。

大学で担当している専門分野は、特別支援教育で、

主に自閉症や発達障がいを専攻されています。また、臨床発達心理士の資格も有しているため、子育てから社会への適応に至るまで幅広く相談に応じることができます。

全道的には、スクールカウンセラーの配置が思うように進まない実情があります。このような状況の中、萩原さんから「町民として少しでもお手伝いできれば」とのご好意により、今回カウンセラーをお引受けいただくことになりました。

当面は、中学校の授業参観や生徒との触れ合いの機会を通じて相談業務を行います。中学生に限らず、幼児、小学生、高校生やその保護者など町内全体のカウンセラーとしてもご相談に応じます。

萩原さんは、「一人で不安や心配ごとを抱え込まず、まずはお気軽にご相談ください。」と力強く話してくれました。

スクールカウンセラーのご利用方法

【こんなときにご利用ください】

- ・友人など人間関係について
- ・勉強・進路のことについて
- ・子どもの発達についての助言がほしい
- ・先生や他の人には相談しにくいなど

【相談の日時】

毎週火曜日 11:20～15:20

【相談場所】

鷹栖中学校相談室
※相談によっては、調整します。

【申込方法】

鷹栖中学校 TEL 87-2008
町教育委員会学校教育課 TEL 87-2028



国際交流アシスタント
ダニエル・イガラシさん

「Aussie Aussie Aussie, OI OI OI」とはオーストラリアのスポーツゲームなどで使われている応援のかけ声のことです。

近ごろ、自転車に乗ったり、公園で遊ぶ子どもたちをよく見ます。みんなとっても楽しそうです。私は先月、北野地区住民センターへこいのぼりを見に行きました。以前、私はこどもの日のことを聞き、たくさんの家にこいのぼりが揚っているのを目にしたのですが、北野地区住民センターでは、100匹もいてとても驚きました。大小さまざまな大きさがあり、その大きさには意味があるという事を初めて知りました。その日は、北野保育園やかす円山幼稚園、鷹栖養護学校からも子どもたちがこいのぼりを見に来ていて、いい気持ちで泳いでいるこいを見上げて、とても楽しかったです。私も子どもの気分になり、カラフルなこいを見る事ができ、とても楽しかったです。今回の写真は、その時子どもたちと一緒に撮ったものです。

話は変わりますが、先月、上川中部消防組合鷹栖支署の火災予防運動で一日消防署長として参加をしました。昨年に続き今年もすばらしい経験を

させていただきました。訪問した場所は、鷹栖保育園、ぬくもりの家と子育て支援センターです。最初に訪問した鷹栖保育園では、園児たちのしっかりとした避難訓練を見る事ができました。園児たちと一緒に記念写真も取りましたよ。(笑)

ダニエルさんの「ゴール！英会話教室」のメンバーを募集しています！

- 対象：中学生以上
- 場所：プラザ・クロス10
- 時間：午後7時～8時30分
- 料金：一回100円
- 6月は8日、15日です。7月は6日、20日です。
- お問い合わせ：鷹の翼事務局 Tel 87-2111

Until next time ...



最近、道路で子どもたちがボール遊びなどをしていて、車が来たら危険だから、ボールが住宅や車などにぶつかって困るといった相談が寄せられています。

日ごろから、小中学校では、児童生徒に道路で遊ばないように指導をしていますが、子どもたちの放課後や休日などの過ごし方については、学校だけではなく、家庭や地域での目配りによる指導が大切です。

子どもたちが危険な行為をしていたら、保護者はもちろん、地域の皆さんで声を掛けていただき、子ども

**とっても危険
子どもの
道路遊び**

鷹栖町交通安全協会
(企画課まちづくり推進室)
鷹栖町教育委員会
学校教育課総務学校教育係

たちが安全で安心して遊べるようご協力をお願いいたします。

鷹栖町HPにも「トピックス」を掲載しています。



4/27 こいのぼりイベント

北野地区公民館事業のこいのぼりイベントが行われ、北野保育園、たかす円山幼稚園の園児、地域の親子など約200人が参加しました。

北野地区住民センター正面広場の支柱に、ワイヤーにつられた100匹以上のこいのぼりが揚げられ、子どもたちは、ゆっくりと揚がっていくこいのぼりを見上げ「揚がった、揚がった」と歓声を上げていました。



5/12 老人大学の講座を公開

鷹栖町老人大学・大学院の公開講座が、鷹栖地区住民センターで行われ、約90名が参加しました。

今回の講座は、助安嘉和町長による、「これからの町づくり」についての講話。受講生たちは、町の財政状況や障がい者支援など、さまざまな分野に対する今後の町の方針に、真剣に耳をかたむけていました。また、午後からは「ほっかいどう学検定」について、クイズ形式で学びました。

4/30～ 維文小鳥の村での活動始まる

鷹栖小学校の「維文小鳥の村」の開村式が行われ、4年生の児童35名が参加し、今年の活動が開始されました。

天候不良のため、開村式は学校内で行われましたが、その後の活動は順調に行われ、5月19日にはいくつかの巣箱に卵を確認。卵を見た児童たちには笑みがこぼれ、元気に成長するよう願っていました。



5/16 にこにこ♪マーケット開催

町社会福祉協議会主催の「にこにこ♪マーケット」が、サンホールはびねすで開催されました。

格安で出品されている乳幼児用品を購入しようと、多くの方が会場を訪れ、子供服のサイズやデザインを相談するなど、思い思いに買い物を楽しんでいました。また、ハンドメイドの販売コーナーも好評でした。会場のロビーでは、絵本の読み聞かせや工作コーナーも設けられ、子どもたちも楽しい一時を過ごしていました。



5/23 ソフトボール連盟 グラウンド開き大会

鷹栖町ソフトボール連盟のグラウンド開き大会が、町民グラウンドで開催されました。

大会にはA・B級に所属しているチームが参加。天候にも恵まれ、絶好のスポーツ日和ということもあり、はつらつとしたプレーを見せていました。

5月25日からは、浅井杯ナイターリーグが開幕し、今年も熱い戦いが始まります。



5/24 スクールボランティア

たかす円山幼稚園、鷹栖小、北野小、鷹栖中、鷹栖養護学校の子どもたち総勢およそ750人が集い、公共施設の清掃などの社会奉仕を行う「鷹栖町スクールボランティア」が開催されました。

子どもたちは48班に分かれ、鷹栖・北野地区市街地の公共施設の清掃のほか、公園のごみ拾い、交通安全街頭PR、町民グラウンドの石拾いなどを実施しました。



交通安全街頭PRを行う子どもたち

5/16 さくらフェスタ2010

町観光協会主催の「さくらフェスタ2010」がパレットヒルズ特設会場で行われ、延べ300人が来場し、お花見を楽しんでいました。

桜は満開とはいかなかったものの、晴天に恵まれた会場には、多くの家族連れが訪れ賑わいを見せていました。会場では商工会青年部が鷹栖産の牛肉やおにぎり、豚汁などを販売。参加者らは青空のもと、ビール片手にバーベキューを楽しむなど、思い思いに自然を満喫していました。また、食べ終わった子どもたちが、池周辺や芝生の広場で元気に遊ぶ姿も見られました。

平成10年に蛇山からパレットヒルズに名称を変え、町民の杜作りがスタートして13年目。多くの人たちにパレットヒルズを知ってもらおうと、観光協会が中心となり、商工会青年部、町が協力し初開催されたこのイベント。パレットヒルズを観光名所にと願いを込め、今後も継続する方向です。



5/21 ロフリー久美子 ボランティアコンサート

鷹栖国際交流協会「鷹の翼」主催の「ロフリー久美子・ボランティアコンサート」が、ぬくもりの家えんで開催されました。

会場には50名ほどが訪れ、久美子さんの美声に聞き入っていました。コンサートの最後に久美子さんは「自作曲の『いつまでも』」で、2年後には紅白歌合戦に出場したい」と、今後の目標を力強く話していました。

まちづくりの主役は町民

今年度の桜は、例年の開花予定よりも1週間遅く、満開とはならず、ちよつと残念なところもありましたが、盛会裏に終了し関係者の皆さんには心から感謝を申し上げます。今回の経験や反省を活かし、次年度へつなげていただければと思います。

翌日、パレットヒルズ

種探しから千本の桜への広がり

5月16日、町民手づくりの杜「パレットヒルズ」で鷹栖町観光協会が主催するさくらフェスタが晴天に恵まれた中、初めて開催されました。

このフェスタでは、鷹栖町商工会青年部が中心となって、鷹栖産の牛肉などの販売を行い、町内会や町民グループの花見も加わり、大いに賑わいを見せていました。今年度の桜は、例年の開花予定よりも1週間遅く、満開とはならず、ちよつと残念なところもありましたが、盛会裏に終了し関係者の皆さんには心から感謝を申し上げます。今回の経験や反省を活かし、次年度へつなげていただければと思います。

町民息吹まち

二千桜会は、当時の老人大学院1年生が自主活動で桜の種子から実生運動に取り組み、その卒業生の皆さんが組織した会で、パレットヒルズの桜の杜の基点を長きにわたり担っていただきました。

鷹栖町長 助安嘉和

催し・募集

「平成23年はたちのつどい」
やる気のある方!!
実行委員大募集!!



鷹栖町の「はたちのつどい」は、企画と運営を、その年に成人となる人が中心となって行っています。新成人による新成人のためのユニークなつどいを考えてみませんか。

【内容】

企画・運営、前日・当日準備

【資格】

平成2年4月2日～平成3年4月1日に生まれた鷹栖町民、または以前鷹栖町に住んでいた方

【応募先】 生涯学習課生涯学習係
☎ 87-2028

第79回 鷹栖こども
自然科学教室のご案内

- ▶と き 6月19日(土)
午前10時～12時
- ▶ところ 鷹栖高校 理科実験室
- ▶内容 日時計づくり
- ▶対象 鷹栖町在住の小学生
(保護者の参加も可)
- ▶費用 100円
- ▶定員 20人
- ▶申込 開催日の3日前までに、電話で申し込み。
鷹栖高校 今井教諭 ☎ 87-3020

保健・福祉

子ども手当
「現況届」の提出

保健福祉課地域福祉係

○子ども手当は児童手当から移行され、4月からスタートしました。中学校修了前までの児童を扶養されている方に、月額1万3千円が支給されます。○支給を受けるためには、「現況届」の提出が必要になります。届出のない場合は、6月分以降の手当が受けられなくなりま

【必要な書類】

対象者への直接郵送

【届出用紙】

改定請求書を提出した方

10日までに「認定請求書類

扶養している子どもに中

学2年生から中学3年生ま

での児童がいる方。 ※5月

【現況届の必要ない方】

扶養している子どもが0

歳から中学1年生までのみ

の方。

【現況届の必要な方】

の支給対象者です。

から引き続き子ども手当

されている方で、4月分

の支給対象者です。

○子ども手当「現況届」の

提出が必要な方は、3月

以前から児童手当を受給

されています。

【届出期限】

6月30日(水)

【届出場所】

サンホールはびねす

サンホールはびねす
お風呂優待券の交付

保健福祉課地域福祉係

【必要な書類】

対象者への直接郵送

【対象者】

○70歳以上の方(昭和16年4

月1日までに生まれた方

障がいのある方(身体障

害者手帳、療育手帳もし

くは精神障害者手帳をお

持ちの方)

町では、次の方に本人の

みが使用できる「お風呂等

優待券」を交付します。(た

だし、3カ月以上継続して

お住まいの方)

健康保険被保険者証の写し

【届出期限】 6月30日(水)

【届出場所】

サンホールはびねす

重度在宅生活者
介護支援金

保健福祉課高齢者福祉係

【申請先】

サンホールはびねす

【支給額】

月額10,000円

町では、介護保険で要介

護4および要介護5に認定

された方を、自宅で介護し

ている家族を対象に、介護

支援金を支給しています。

【申請先】

サンホールはびねす

【支給額】

月額10,000円

町では、介護保険で要介

護4および要介護5に認定

された方を、自宅で介護し

ている家族を対象に、介護

支援金を支給しています。

【申請先】

サンホールはびねす

【支給額】

月額10,000円

催し・募集

平成22年度 石狩川水系
忠別川水防公開演習

- ▶ **と き**
6月19日(土)
午前9時～11時45分
- ▶ **と ころ**
旭川地区河川防災ステーション
(旭川市東光27条8丁目地先)
※雨天決行・洪水時は中止
- ▶ **プログラム**
【第1部】水防訓練
台風による洪水を想定して、実践に即した訓練を行います。
【第2部】地震対策訓練
マグニチュード7.7の大地震を想定した地震対策訓練を行います。
- ▶ **備 考** 無料での一般公開ですので、ご自由に見学ください。ホームページ「あさひ川ネット」でも詳しく紹介しています。
- ▶ **主 催**
北海道開発局、北海道、旭川市、鷹栖町、他7町

精神保健相談の実施

上川保健所

上川保健所では、こころの健康に関する困りごとを抱える方やご家族の方を対象として、精神科医師・保健師による健康相談を行っています。

精神保健相談

【日時】 毎月第2水曜日
午後1時30分～4時
【内容】 精神科医師が面接して相談を受けます。予約制ですので、事前にご連絡ください。料金は無料です。

こころの健康相談

【日時】 月～金曜日(平日)

午前8時45分～午後5時

【内容】 保健師が電話・面接で相談を受けます。

【場所】 上川保健所

旭川市永山6条19丁目
【電話】 461-5992

小児救急電話相談事業

上川保健所

夜間における子どもの急な病気やけがなどの際に、専任の看護師や医師が保護者などからの相談に対し、電話により助言を行っています。

【電話番号】

011-232-1599
プッシュ回線の固定電

同期会の幹事さんをお手伝いします

町では、幹事さんの事務的なお手伝いをして同期会の支援をしています。ぜひ、同期会等を開催いただき、町内外を問わず、ふるさとの応援をお願いいたします。この機会にぜひ「同期会」のご相談をしてみませんか。

- ▶ **内 容**
①幹事さんと打合せ
②発送準備～発送
③パンフレットの作成
*ご希望の場合は、
④ふるさと巡り企画・運営などをお手伝いいたします。
- ▶ **お問い合わせ**
企画課まちづくり研究室

お知らせ

国民年金保険料免除申請

町民課医療年金係

● **国民年金免除申請**
経済的に国民年金保険料の支払いが困難な方で、前年の所得状況(本人・配偶者・世帯主)が一定以下の場合、保険料が段階的に免除(全額、4分の3、半額、4分の1)されます。
【対象期間】 平成22年7月～平成23年6月まで

● **若年者納付猶予制度**
30歳未満の方で、本人と

話、携帯電話からは短縮ダイヤル「#8000番」もご利用できます。
【相談日時】
月曜日～土曜日
午後7時～11時
(日・祝日および12月29日～1月3日は除きます)

【注意事項】

医師が直接診察して治療を行うものではなく、あくまで電話による家庭での一般的な対処などに関するアドバイスを行うものです。緊急性のある子どものための電話相談ですので、育児相談はご遠慮ください。

配偶者の前年の所得が一定以下の場合は、保険料の全額が猶予されます。

【対象期間】 平成22年7月～平成23年6月まで

●保険料の納付免除・猶予を受けたときは

保険料の納付免除・猶予をされると、保険料の未納期間ではなくなるため、期間中に病気などで障がいが残った場合でも、障害基礎年金が支給されます。

なお、納付免除・猶予を受けた期間は、保険料を全額納付したときに比べ、受け取る年金額が少なくなります。また、一部免除の承認を受けた場合、納付すべき額を納めなければ、全額納めていないのと同じ取り扱い（未納）になりますので注意しましょう。

10年以内であれば、さかのぼって納めることができますので、経済的な余裕ができたなら早めに追納しましょう。

税務職員の募集

旭川中税務署

税務職員は、人事院が実施する国家公務員採用Ⅲ種（税務）試験の最終合格者の中から採用されます。

採用試験の概要は、次のとおりです。

【受験資格】 平成元年4月2日～平成5年4月1日生まれの方

【受験申込期間】 6月22日（火）～6月29日（火）

【第1次試験】

9月5日（日）

合格発表日 10月7日（木）

【第2次試験】 10月14日（木）～10月21日（木）まで

のうち指定する日

【最終合格者発表日】

11月11日（木）

申込用紙の請求などの詳細は、旭川中税務署総務課（電話90-1451）までお問い合わせください。

農業委員会委員の選任

農業委員会事務局

相澤峰基さんが、たいせ

つ農業協同組合より推薦を受け、農業委員会委員に選任されました。



あいざわ みねき
相澤峰基さん
(13線11号)

全道・全国大会出場者への補助金

生涯学習課体育振興係

教育委員会では、鷹栖町体育振興補助基準に基づき、スポーツで全道または全国大会へ出場する団体・個人に対し、派遣経費の補助を行っています。（高校生以上は全国大会のみ）

申請を随時受け付けていますので、出場が決まり次第ご相談ください。

また、補助対象となる範囲、金額等、詳細についてはお問い合わせください。

行財政改革推進委員の公募

企画課まちづくり研究室

町では行財政改革大綱に基づき、効率的な行財政運

営に取り組んでいます。

この度、新たな大綱の策定及び行財政改革に関する諸課題の調査・審議を行うため、推進委員11名のうち若干名を一般公募します。

【応募要件】

20歳以上の鷹栖町民

【任期】

委嘱の日から2年間

【応募方法】

電話、FAX、Eメール等により6月25日（金）までにお申し込みください。（住所、氏名、年齢、電話番号をお知らせください。）

【その他】

○応募者が多数の場合は地域的均衡等に配慮し、選考させていただきます。

○委員の報酬は、町条例に基づきお支払いします。

【申込・お問い合わせ先】

企画課まちづくり研究室
 電話87-2111
 (内線232)

FAX87-2850

Eメール

kikaku@town.takasu.hokkaido.jp

**第6回谷口新聞販売所杯
パークゴルフ大会参加者募集**

▶ **と き**

7月10日(土)

▶ **申込締切**

6月30日(水)

▶ **受付時間** 午前7時～7時20分(少雨決行)

▶ **開会式** 午前7時30分

▶ **会場** たかす丸山パークゴルフ場

▶ **参加料** 協会員 500円

一般町民 700円

※別途コース利用料300円

▶ **参加資格** 鷹栖町民

▶ **各 賞**

入賞(男子=1～10位、女子1～5位)

ホールインワン賞(指定ホールのみ)、

飛び賞、BB賞、参加賞

▶ **申し込み先**

教育委員会体育振興係

☎ 87-2028



近年、道路や公園など公共の場での犬の放し飼いや犬のふんの不始末が増えてきています。
町民の皆さんが安全・安心・清潔に公共の場を使用できるよう、次のことを守りましょう。
○散歩のときは犬の放し飼いはやめましょう。

犬のふんについて
建設水道課管理係・維持係

○ふんの後始末は飼い主の責任です。必ず持ち帰りましょう。



● 上川中部消防組合鷹栖支署
● 火事・救急・救助は ☎ 119
● 防火の相談は ☎ 87-2042



【取り付けましたか？住宅用火災警報器】
平成23年5月31日までに住宅用火災警報器を設置しましょう！

◆ **北野保育園幼年消防クラブ活動紹介** ◆

5月18日(火)に北野保育園幼年消防クラブで、保育園からシンフォニータウンのやさらぎ公園まで街頭広報・ごみ拾いを行いました。

当日は好天にも恵まれ、初夏の温かさの中、一生懸命に防火の呼び掛けとごみ拾いを行う園児らの姿が見られました。

消防三通信

「消したかな
あなたを守る
合言葉

窓から

こんにちは、よろしく

氏名	両親
鷹栖北 山田伊織 ^{いおり} ちゃん 真 吾さん・昌 枝さん	
ハモニ- 上西健斗 ^{けんとう} ちゃん 典 人さん・奈穂子 ^{なほこ} さん	
21 区 藤田健心 ^{けんしん} ちゃん 順 一さん・美瞳 ^{みとう} 穂さん	
北野東 木下逸稀 ^{いつき} ちゃん 直 樹さん・晴 美さん	

ご結婚おめでとうございます

新郎	新婦
帯広市 阿部 虎 ^{とら} さん 北 央 遠藤 ^{とよとう} あゆ美さん	

おくやみ申し上げます

氏名	年齢
北野東 西 畑 勲 ^{いさむね} さん 69歳	
21 区 側 きぬゑ ^{きぬゑ} さん 84歳	
21 区 宮 崎 由太郎 ^{ゆたろう} さん 90歳	
共栄 酒 井 フ ヲ ^{ふお} さん 96歳	

あたたかい心ありがとうございました

- 鷹栖町ふるさとまちづくり
応援基金へ
☆ふるさとを築いた高齢者の
福祉活動事業として
清水 善 勝^{ぜんしょう}さん 3万円
- ☆その他町長が必要と認める
事業
匿名 1件
- 一般寄付として
宮 崎 由太郎^{ゆたろう}さん 100万円
- 社会福祉協議会へ
☆香典返しご寄付
宮 崎 勝 雄^{かつたけ}さん
石 橋 史 寿^{しすけ}さん
- ☆お見舞返しご寄付
木 下 秀 樹^{ひだゆき}さん

鷹栖町老人大学・鷹栖町女性サロンスクール共催

公開講座

「命の源『食』」と「口の健康」

旭川医科大学歯科口腔外科教授・松田光悦氏に、口や全身の健康を保つことで、人生を楽しく過ごし、長生きする秘訣を伺います。また、ベトナムなどで医療ボランティアに携わっている体験からのお話も伺えそうです。多くの町民の皆さんの参加をお待ちしています。

- ▶と き 6月23日(水)
- ▷開場 10:00 ▷開会式 10:20 ▷講演 10:30
- ▶と ころ たかすメロディーホール
- ▶入場料 無料(一部指定席あり)
- ▶内 容 演題「命の源『食』」と「口の健康」
- ▶講 師 松田 光悦氏(旭川医大教授)
- ▶申し込み・お問い合わせ
教育委員会生涯学習指導員 松谷 ☎ 87-2028



多少の痛いことなどお構いなしに活発に動き回る夏輝です。決めのポーズは人差し指を高く突き上げてのスマイルです。



おおの なつ き
大野夏輝ちゃん

平成21年6月5日生まれ
北野東5条3丁目
裕美さんの子

はじめまして、甘えん坊の大吾です。まだ1人で歩けないけど、毎日つたい歩きで特訓中だよ。早くお外を歩きたいな〜♪



やまうち だいご
山内大吾ちゃん

平成21年6月9日生まれ
北1条2丁目
岳男・幸恵さんの子

とっても活発で、いたずら大好き!!いつも周りの大人を困らせている龍生です。



なか い たつ き
中井龍生ちゃん

平成21年6月30日生まれ
南1条6丁目
渉・あゆ美さんの子

いまいまわいわいカレンダー

6/8	特定健康診査・がん検診・エキノコックス症検診 (鷹栖地区住民センター)、お年寄り送迎日 (長寿老人会)
9	特定健康診査・がん検診・エキノコックス症検診 (鷹栖地区住民センター)、老人大学
10	特定健康診査・がん検診・エキノコックス症検診 (鷹栖地区住民センター)
11	特定健康診査・がん検診・エキノコックス症検診 (北野地区住民センター)
12	鷹栖小学校運動会、北野小学校運動会 鷹栖養護学校運動会、花りんごグループ直売 (花かいどう)
13	
14	特定健康診査・がん検診・エキノコックス症検診 (北野地区住民センター)
15	特定健康診査・がん検診・エキノコックス症検診 (北野地区住民センター)、お年寄り送迎日 (北成老人会)
16	特定健康診査・がん検診・エキノコックス症検診 (中央地区住民センター)
17	特定健康診査・がん検診・エキノコックス症検診 (北斗地区住民センター)
18	特定健康診査・がん検診・エキノコックス症検診 (北成地区住民センター)
19	中央地区運動会、北成地区ゲートボール大会 花りんごグループ直売 (花かいどう)
20	鷹栖保育園運動会、たかす円山幼稚園運動会
21	
22	お年寄り送迎日 (北斗老人会)
23	老人大学・女性サロンスクール公開講座
24	
25	老人会スポーツ大会
26	花りんごグループ直売 (花かいどう)
27	第26回健康をさがそう! たかすジョギングフェスティバル
28	
29	
30	鷹栖消防演習 (町民グラウンド)
7/1	オサラッペ川クリーン作戦及び水質調査(北野小)
2	
3	花りんごグループ直売 (花かいどう)
4	鷹栖地区レク・スポーツ大会 北野地区ふれあいスポーツデー、北斗地区レク・スポーツ大会
5	

議会を傍聴しませんか
鷹栖町議会 平成22年
第2回定例会開催のお知らせ

▶会期(予定) 6月17日(木)～18日(金)
▶開会時刻 午前9時30分

なお、会期・議事日程は6月10日開催の議会運営委員会で正式に決定されますので、その後、新聞折込チラシにてお知らせします。
【お問い合わせ】議会事務局 ☎ 87-2111

フォトクラブ会員による
写真展開催中

▶展示場所 鷹栖町役場1階ロビー
▶展示期間・作品

▷5月31日(月)～6月30日(水)
「町民の杜・パレットヒルズ作品、自由作品」
「フォトクラブ撮影旅行、春の撮影旅行」
▷7月1日(木)～7月16日(金)
「鷹栖町の人々、富士山」

人の動き 【5月25日現在】
()内は前月比

人口	7,548人(-21)
男	3,580人(-13)
女	3,968人(-8)
世帯数	3,049戸(-3)

5月中緊急出動状況

急病	20件(18人)
一般負傷	3件(3人)
交通	0件(0人)
その他	0件(0人)
5月合計	23件(21人)
累計	107件(98人)

()内は搬送人員

平成22年の交通事故状況

鷹栖町	発生件数	人身 1件 物損 50件
	死者	0件
道内での死者	傷者	1件
		64件