

8

No.707

2010.AUGUST

広
報

たかす

「みんな 笑顔で あったかす」



川の水はきれいかな？
身近な川の調査から
環境を学ぼう！

北野小学校
オサラッペ川
水質調査
(7月6日)

特集 鷹栖町・農業の将来像 vol.2

認知症防止は 楽しいゲームで



はたけ やま そう すけ
畠山 壯典さん

「ジャラジャラジャラ」と
鳴り響く中、楽しい笑い声
が北野地区住民センターの
2階中会議室から聞こえて
きます。
これは認知症予防型サロ
ン「北野いきいき遊び塾」

の「コマ」。この遊び塾は、
ゲームなどの遊びを通して
認知症の予防や、会員相互
の親睦により孤立を防ぐこ
とを目的に6月1日に発足
しました。
この遊び塾の設立に尽力
し、会長を務める畠山壯典
さんは、「もともと認知症
に関心があったのですが、
鷹栖町社会福祉協議会福祉
委員の会長を務めることにな
ったことで、福祉とのか
わりをもつようになりま
した。その中で認知症にな
られた方が増加しているこ
とを知り、少しでも認知症
予防の手助けになれば」と
考えたそうです。
平成19年に開催された認

知症予防講演会で浜松早期
認知症研究所の金子満雄さ
んが「ほとんどの認知症は
生活習慣に起因する」との
講演を聞き、「仲間と共に
談話しながらゲームを楽し
むことで認知症を予防す
る、今の北野いきいき遊び
塾を立ち上げてはと思いい
った」のだそうです。
この考えを副会長の加藤
勝さんと相談し、会の設立
へと動き出しました。老人
会や個人に呼びかけを行
い、現在50名の方が会員と
なっています。
トランプ、花札、オセロ
などさまざまなゲームがあ
りますが、会員内で協議し
た結果、「麻雀」などのゲー

CONTENTS

目次

2 北野いきいき遊び塾

4 特集 鷹栖町農業の将来像vol.2 「鷹栖町農業の現状と課題」

10 マンスリートピックス

15 税負担の公平性確保のため 滞納整理に努めています

16 今月のお知らせ 消防ミニ通信 すくすくアイドル 窓口から 人の動き いきいきわいわいカレンダー

行政情報

- ▶ 国勢調査が実施されます
…12
- ▶ 倉庫あらしが連続して発生!!
…13
- ▶ 第22回参議院議員通常選挙
投票および開票結果
…17



ムに取り組みむことになりました。

麻雀は、賭け事などと暗くて不健康なイメージを持つかもしれませんが、指先を使い考えることで脳を刺激したり、会員相互のコミュニケーションの場となります。また、会場に来ることでも引きこもり防止にもつながり、認知症予防に効果があるとして全国的に注

目されているそうです。

麻雀のルールなどを全く知らなくても、会員の方が丁寧に教えてくれるので、初心者の方でも安心して参加することが出来ます。

「これからルールを覚える方が一生懸命に頭を使うので、認知症の予防にとってもいいんです」と畠山さん。

ルールを早く覚えて楽しんでもらえるように、この遊び塾のほかに個人レッスンもしている熱の入れようです。

取材をさせていただいた

7月20日は、町の振興補助金を活用して購入した麻雀牌8セットの初打ちで、記念大会として24人が参加し、「新しい牌の手触りがいいね」「分らないから教えて」などと対戦しながらおしゃべりを楽しんでいました。

「認知症になつてしまうと、今まで当たり前に出ていたことが出来なくなつたり、その方を支える家族は他人が想像する以上に大変なこと」とだと畠山さんは

「そのような状態になる前に、この遊び塾に入つてたくさん仲間をつくり、一人でも多くの方が健康で一日でも長く楽しい生活を送れば」と話してくれました。

畠山さんは「会員を広く募集しています。一人で寂しくテレビを見ている方や、何もすることが無くて日々ぼんやりと過ごしている方は、ぜひ遊びに来てくださいます」とお誘いくださいました。

笑うこと
手を使うことで
認知症を
予防しよう

北野 いきいき遊び塾

年会費 1,000円

参加料 1回 200円

☆とき～毎週火曜日 午後1時から5時

☆場所～北野地区住民センター

2階中会議室

☆お問い合わせ

事務局 中村 公憲 TEL 87-2344

加藤 勝 TEL 87-4326

鷹栖町農業の将来像

vol.2

鷹栖町農業の現状と課題

～鷹栖町農業経営意向調査より～



町では昨年度、農業経営を主としている農家の皆さんへ調査員が訪問し、概ね10年後を考えていただく「鷹栖町農業経営意向調査」を実施しました。先月号に引き続き、農業経営意向調査を基に、鷹栖町農業の現状と課題について、考えていきたいと思います。

◇農業政策の大きな転換 新たな「食料・農業・農村基本計画」◇

国は、今年3月に日本の食料自給率を50%（熱供給量ベース）に引き上げる新たな「食料・農業・農村基本計画」を示し、戸別所得補償対策をはじめとする食料自給率の向上に向けた施策を重点的に進めることとし、戸別所得補償対策の平成23年度本格実施に向けて、今年「米戸別所得補償モデル対策」が実施されました。

このモデル対策は、2本の大きな柱があり、まず一つは、「自給率向上事業」で

す。この事業は、水田で主食用米ではなく、麦、大豆、米粉用米、飼料用米といった、大半を輸入に頼っている作物の生産を行う農家に対し、主食用米を作った場合と同じ水準の所得が得ら





一昨年から開催されている「オクトーバーフェスタ」は、鷹栖町の農産物をPRする場として確立しつつあります。町民の方に、鷹栖の農産物の良さを知っていただき、農業の更なる発展への大きな役割を果たしてくれると考えています。

れるよう、作物に応じた金額を直接支払いにより交付する事業です。

もう一つは、「米の所得補償モデル事業」です。この事業は、主食用米を作り、米の需給調整に参加している農家に対し、10a当たり15,000円を直接支払いにより交付し、農家の経営安定を図るとともに、当年産の販売価格が標準的な販売価格（過去3年平均）を下回った場合には、その差額分も直接支払いにより補う事業です。

今までの休耕対策から生産対策へ大きく転換され、条件不利の農地などでは、賃貸契約の解除や耕作放棄地の発生などが懸念されています。



◇これからの農業の課題…◇

これからの農業の課題…。農業者の高齢化、担い手不足、農家戸数の減少、農産物価格の低迷など、さまざまな課題を抱えています。

今回の意向調査においても、「気候・土壌が米作りに適している」、「食味・収量ともに安定している」などの意見がある一方で、「米しか作っていないという印象がある」、「オオカミの桃以外の特産品がない」、「新規特産品が定着しない」、「消費者に対し鷹栖のPR

が足りないのでは」などの、「農産物の鷹栖ブランド」の確立や、「新たな特産品の開発」といった意見も、あらためて多数出されました。

また、農家戸数の減少などにより、農地の保全本も課題となっています。鷹栖町では、農用地利用改善事業実施組合が窓口となり農地の賃貸のあっせんを行って

いることもあり、作り手がない、いわゆる耕作放棄地は見られませんが、一方では、多団地化の進行といった問題も生じています。

その他にも、輸入農産物の残留農薬問題や産地偽装など、食品に関する事件が起こるたび、食品への不信感が募り、新鮮・安心・安全な農産物を求める消費者の声が高まっています。

これらの課題一つ一つを点検し、解決に向けた取り組みを進めていかなければなりません。



◇鷹栖町地域農業推進会議の役割◇

鷹栖町地域農業推進会議は、地域農業者により構成された組織で、中山間事業の2期対策が始まった平成17年に設立されました。地域が抱える諸課題について、行政主導ではなく、農家の目線で点検・整理し、地域農業の課題解決に向けた活動の展開と農業・農村の振興・活性化に向けた取組を行っています。

その組織ならではの素早い対応でした。今後、「中山間地域等直接支払制度」、「農地・水・環境保全向上対策事業」や「鷹栖町みんなで創る地域農業交付金制度」などを活用し、地域の課題解決・活性化に向けた事業を展開しています。

特に今年3月の暴風雪の際の、被災ハウス復旧支援の対応については、農業者

その活動をサポートするため、JA・普及センター・土地改良区・農業委員会・町による支援チームを構成しています。

中山間地域等直接支払制度 第3期対策について

町では、平成22年度から26年度を計画期間とする「中山間地域等直接支払制度第3期対策」の計画策定作業を進めています。

この制度は、傾斜地などの農業生産条件が不利な地域において、5年以上農業を続けることを約束した農業者の方に対して、交付金を交付する制度です。平成17年～21年の第2期対策においては、鷹栖町農地の約40%にあたる1,750haが対象地となっており、5年間の交付金総額は、約12億円です。

この交付金の約50%を財源に、地域農業推進会議が事業実施主体となっており、共同取組活動のほか、各支部独自の事業を展開してきました。第3期対策においても、継続して取り組んでいくこととしています。

《鷹栖町地域農業推進会議組織図》

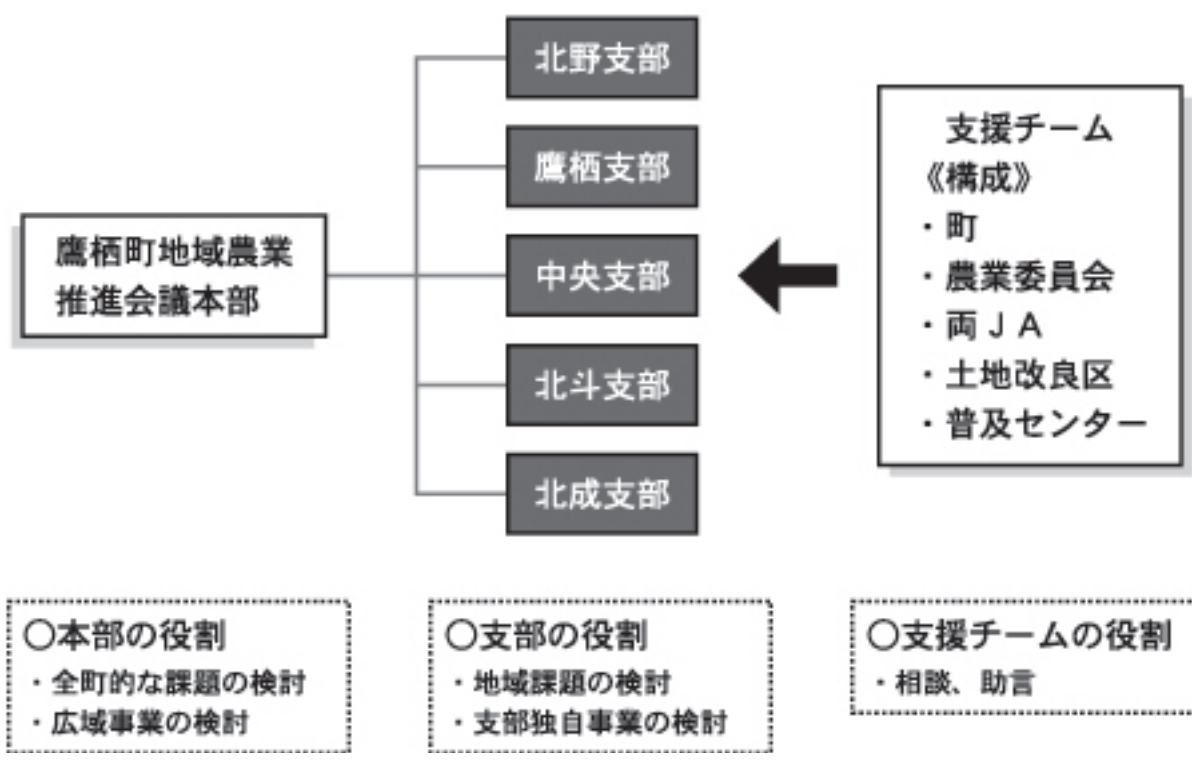



上谷澄世さん
(13線4号)

鷹栖町地域農業推進会議は、町全体の農業者が参加する組織で、5地区の支部と本部で構成されています。

これまでは、町全体で農業の課題に取り組み組織がありませんでしたが、この推進会議ができたことにより、均一化した取り組みがいち早くできるようになりました。各支部では、地域ごとの課題を解決するために活動を展開しています。

例えば無人ヘリでの防除を必要とする地区では、操縦のための講習会に参加する費用を助成したり、今後地域の中核を担う後継者に対して必要な免許の取得に要する費用の助成など、さまざまな支援を行っています。



本部は、各支部の会長・副会長で構成され、町全体での取り組みを検討し、事業を展開しています。今年の3月の暴風雪で倒壊したハウスの復旧支援や、推進会議の前身となった鷹栖町中山間事業推進協議会では、廃タイヤ4万5千本の処分を全域で取り組むなど、農業者の視点だからこそ行えた事業だったと思います。

今後も各支部の皆さんのご理解・ご協力をいただきながら、鷹栖の農業を持続させ、さらに発展させていきたいと思えます。

●地域農業推進会議 共同取組活動（広域事業）の事業概要（H17～H21）

事業名	内容
多団地解消事業	1年間の地代相当を対象者へ交付
団地化推進事業	基準額と契約金額（小作料）の差額の1/2又は契約金額の1/2の少ない方の金額を3年間助成
農地集積に係る施設整備支援事業	育苗ハウス本体、苗箱の経費の1/2を助成 (上限) 10aに対して ◆新品：30,000円 ◆中古：10,000円
農地管理協定促進事業	地権者へ支払う賃金の1/2相当の金額を3年間助成
温湯消毒種子促進事業	温湯消毒を行った種もみに50円/kgを助成
畜舎環境改善事業	送風機等の設置に必要な経費の1/2以内を助成
農地改良事業	◆区画・明渠整備事業 ◆暗渠整備事業 ◆支部認可事業 ◆草地改良事業 等の工事費に対する助成
減農薬米生産奨励事業	色彩選別施設利用に対する助成
野菜(花き)ハウス設置事業	ハウス本体、近紫外線カットフィルム、防虫ネット、送風機の実費相当の1/2を助成
新規作物等チャレンジ事業	苗、種子代、消耗品など実費相当分を助成
環境景観等保全事業	苗、種子代、消耗品など実費相当分を助成

3期対策（H22～H26）の事業については、策定中です。

新しい取組み

オオカミの桃『10tプロジェクト』

全国各地で地域ブランドをつけた農産物を目にする機会が多くなりました。

それぞれの産地が自分たちの良い点をアピールし他産地に負けない、いわゆる「勝ち残る」ための競争が激しくなっています。

鷹栖町には、奇抜なネーミングと美味で全国的に有名になった「オオカミの桃」

があります、平成13年に

60万本を生産した以降は、

年々減産が続いています。

天候不順による原料の減収

だけではなく、高齢化など

により生産者も減少してお

り、このままでは、原料の

確保も難しい状況になるの

ではと危惧されています。

そんな中、「オオカミの

桃」の原料であるトマトの

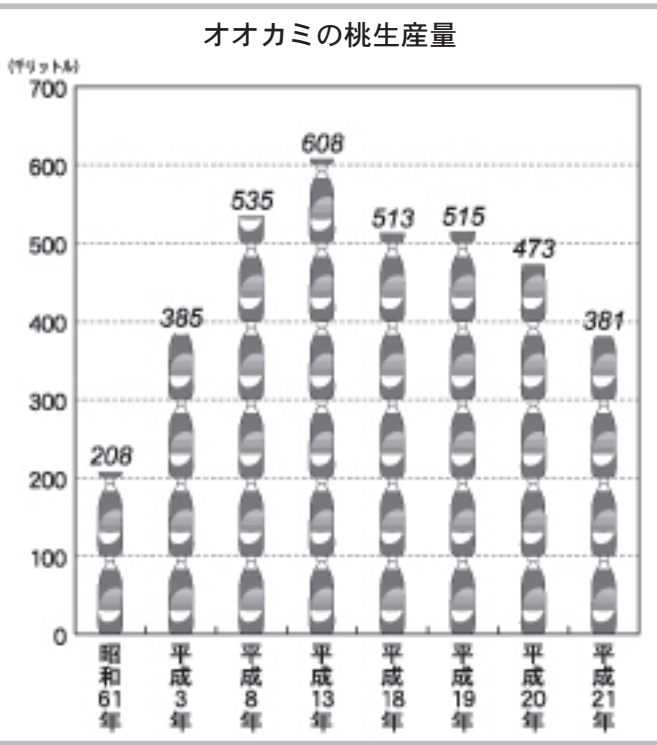

新しい取り組みであるオオカミの桃「10tプロジェクト」について、上川農業改良普及センターの八田洋専門普及指導員にお話を伺いました。



オオカミの桃の原料トマトが年々減少を続けている背景は、さまざまありますが、収穫量が伸び悩んでいることが一番の課題です。

このため、普及センターでは、農協や役場、公社と相談し、原料トマトの増収プロジェクトを協力して進めることにしました。

このプロジェクトでは、モデル農家に対して2週間に1回程度の現地指導や現地研修会等を行うことで、収穫量の増加

を図り、所得の向上や農業経営の一つの柱となるよう、指導や支援を行っています。

プロジェクト目標である10tとは、トマトの収穫量を現在の10アール当たり7・2tから10tに増加させることです。

この取り組みを機に、減産傾向にあるオオカミの桃が増産に転じるよう、関係機関と協力して進めていきたいと考えています。

安定生産を目指し、JAた いせつ、JAあさひかわ、普及センター、農業振興公社、町による「オオカミの桃10tプロジェクト」が今年度より始まりました。

生産農家への集中指導、

現地研修会、トマト生産に

対するアンケートなどを行

い、生産者の課題を一つづ

つ解決していくことを目的

としています。しっかりと穫

れる栽培技術を実践してもらおうと、関係者の願いを込めたこのプロジェクト。まだ始まったばかりですが、今後の「オオカミの桃」の原料確保に対する期待が高まっています。



◇鷹栖町農業の将来像◇

本年度からスタートした「第7次鷹栖町総合振興計画」では、鷹栖町の農業について、「次世代へ引き継ぐ力強い農業」、「魅力と活気のある農村」をテーマに、

ソフト・ハード両面において様々な事業を展開し、「担い手が地域の農業を守り、安全・安心な農畜産物を生産する産地形成」の実現を目指すこととしています。

次世代へ引き継ぐ力強い農業

- 担い手の育成、確保と配偶者対策
- 自立した農業経営の推進
- 生産基盤の整備

魅力と活気のある農村

- 良好な農地・農村の保全
- 安全な食の生産、提供
- 農業体験や食育の推進



「多様な担い手が地域農業を守り
安全・安心な農畜産物を消費者へ届ける産地の形成」

◇今後の展開◇

今回の農業経営意向調査により見えてきたもの…、それは一部に過ぎないかもしれません。

回答の中には、町に対する厳しい意見があったのも事実です。町としては、今回お寄せいただいた農家の皆さんの率直なご意見を真摯に受け止めなければなりません。行政主導で今後の地域農業を考えていくということは、できません。地域農業推進会議のほか農業関係機関と連携し、これからの農業の発展に向け、新しい発想やさまざまな



な事業を検討・実践していかねければならない時でもあります。また、従前のしがらみにとらわれることなく、農業のことは、農業者だけが考えるのではなく、鷹栖町全体で考えていかなければならない時期です。

中山間事業も今年度から新たに第3期対策が始まりますが、鷹栖町地域農業推進会議を実施主体に、支援チームが一丸となって、その活動をサポートして取り組んでいきたいと考えています。



道内屈指の米作地帯として発展してきた鷹栖町。

良食味米として高い評価を得ている「鷹栖米」、全国的に有名な「オオカミの桃」…。鷹栖町には、他産地に負けない農産物があります。

鷹栖町農業の発展と農業を志す人が夢を持って取り組める魅力的な農業にするため、これからの鷹栖町の農業のあるべき姿（将来像）について、皆さんも考えてみませんか？

鷹栖町HPにも「トピックス」を掲載しています。



7/17 第20回フラワーフェスティバル

7月17日、大雪の園南庭を会場とする第20回フラワーフェスティバルが行われ、町内外から大勢の来客で賑わいました。

今年はネイチャーエリア、ステージイベントのほか、20周年を記念して餅まきや鏡開き、無料で会場内の出店の料理を味わえるバイキングなども行われました。フィナーレでは色鮮やかな花火が打ち上げられ、来場した人たちは楽しい1日を過ごしていました。

7/19 B&G海洋クラブ 湖水まつり

丸山調整池（町内21線14号）で7月19日、海洋性スポーツなどの活動を行うB&G鷹栖海洋クラブが主催する、「湖水まつり」が開かれました。

あいにくの曇り空にもかかわらず、同会員のほか家族連れなど約100人が訪れ、カヌーやモーターボートに乗り、約12ヘクタールの広い湖面での体験を楽しんでいました。



賞状とメダルを手に喜ぶ
三宅くん（写真左）と渡邊くん（写真右）

全道初出場の三宅くんは「自己記録と同じだったので、もっと記録を伸ばしたかった」と振り返ってくれました。また、全道2回目の出場の渡邊くんは「8mを記録した投てきがファウルになってしまったのが悔しかった」と話してくれました。

全道大会で活躍!!

7月18、19日に北見市で行われた第28回北海道小学生陸上競技大会で、鷹栖北野陸上クラブに所属する三宅樹くんが5年男子走り幅跳びで優勝、渡邊大地くんが6年男子砲丸投げで8位入賞を果たしました。

平成22年10月1日 国勢調査が実施されます！

平成22年国勢調査は、我が国が人口減少社会となって実施する最初の調査であり、日本の未来を考えるために欠くことのできない最新の人口・世帯の実態を明らかにする重要な調査です。調査の結果は、児童福祉、高齢者の介護・医療、若者の雇用対策、地域の活性化など、私たちの暮らしのさまざまな分野で役立てられる基礎データとなります。

📍 全国で一斉に行われます

平成22年10月1日現在、日本国内にふだん住んでいるすべての人および世帯を対象とします。外国人も対象です。調査は総務省一都道府県一市区町村一指導員一調査員一世帯の流れで行います。

📍 調査員がお伺いします

9月下旬ごろから、国勢調査員が各世帯を訪問して調査票を配布します。記入いただいた調査票は、封筒に入れて封をした上で国勢調査員に渡していただくか、市区町村に郵送して提出していただきます。

📍 個人情報厳格に管理

国勢調査に従事するものは、統計法によって、個人情報を保護するための厳格な守秘義務が課せられています。調査票に記入していただいた内容は、統計の作成以外に使用することはありません。外部にもれないよう、厳重に管理しておりますので、ご安心ください。

📍 調査項目

◎世帯員に関する15項目

「氏名」「男女の別」「出生の年月」「世帯主との続柄」「配偶の関係」「国籍」「現在の住居における居住期間」「5年前の住居の所在地」「在学、卒業等教育の状況」「就業状態」「所属の事業所の名称および事業の種類」「仕事の種類」「従業上の地位」「従業地または通学地」「従業地または通学地までの利用交通手段」

◎世帯に関する5項目

「世帯の種類」「世帯員の数」「住居の種類」「住宅の床面積」「住宅の建て方」

皆さまのご協力を お願いします！

🎉 まちづくりの主役は町民

園にて「第20回フラワーフェスティバル」が開催されました。本イベントも20周年を迎えられ、職員の方ももちろん、地域のボランティアの参加も多く、町の大きなイベントとして成長してきました。鷹栖共生会の施設利用者や地

16日には「上川管内第46回町村身体障害者スポーツ大会」が町総合体育館で開かれました。15町村からおよそ270名が参加し、5種類の競技で熱戦が繰り広げられました。高齢の方も多く参加されていますが、全力で競技に向かう姿は、障がいを感じさせない見事なものでした。

7月に入り、暑さも厳しくなりましたが、町内では多くのイベントが開かれ、暑さを吹き飛ばすような盛り上がりを見せています。

お互い様と言える町づくりを目指して

町民息吹まち

今年度は障がい者相談員を配置し、障がいをお持ちの方やその家族が暮らしやすい環境づくりを進めています。障がいのある無にかかわらず、相手の気持ちを思い、手を差し伸べることで、お互い様への第一歩につながるのではないのでしょうか。

今回のイベントでは、多くのボランティアの皆さんにご協力をいただきました。これからも「お互い様」の心を大切に、より良い町づくりを目指していきましょう。

鷹栖町長 助安嘉和



最近「オーストラリアは暑いから、こんな天気は慣れているでしょう」と言われることがあります。確かにオーストラリアはとても暑く、北海道とは正反対で夏が長く、冬は短いのですが、なんとなく暑さの質が違うのです。湿度が高い日もありますが、オーストラリアの夏は乾燥しているので、蒸し暑い日々を過ごすのはとても大変です。

学校の運動会も終わり一息ついたころ、私は鷹栖地区レクスports大会に参加しました。ただ見るだけではなく、実際に競技に参加することができて、とても楽しかったです。私はバウンドしたボールを大きなかごで受け取るレースと、エプロンと三角巾を身に付けサッカーボールをほうきで掃くレースの2種類のリレーに参加し、両方ともとってもドキドキしました。玉入れにも参加することができ、いい経験になりました。私のチームは負けてしまいましたが、とても楽しい1日でした。

また7月には、今年初のパークゴルフをしました。今回で3回目のパークゴルフなので、一緒にプレーしている人たちと比べたら本当に初心者で

すが楽しかったです。私のチームメイトが優しく教えてくれたり、応援してくれたりして楽しくプレーをしていましたが、私があまりにも下手過ぎて思うようにプレーできず、なんとチームメイトにボールを当ててしまったのです(涙)。そういうハプニングがありました。皆さんと一緒にプレーするのがとても楽しかったので、またリベンジしたいと思います。もう人にはあてないぞっ!



ダニエルさんの「ゴール!英会話教室」のご案内

場所: プラザ・クロス10

時間: 午後7時~8時30分

料金: 1回100円

8月は17日、24日、9月は14日、28日です。

お問い合わせ: 鷹の翼事務局 87-2111

Until next time...

6月下旬に、町内で倉庫あらしが連続して発生しました。10線12号付近ではコンプレッサーが、8線10号付近では電動工具が納屋から盗まれました。いずれも納屋に施錠はしていませんでした。

機械など専門的な物は盗まれることはないだろうと思いがちですが、町外では草刈り機や溶接機、切断機などが盗まれている報告もありません。

被害にあっている納屋・倉庫はほとんどが無施錠です。自宅から離れているところには、なかなか目が届きません。しっかりと施錠をする、目に付きやすいところに機械を置かないな

**倉庫あらしが
連続して発生
未然に防ぐ
努力を!**

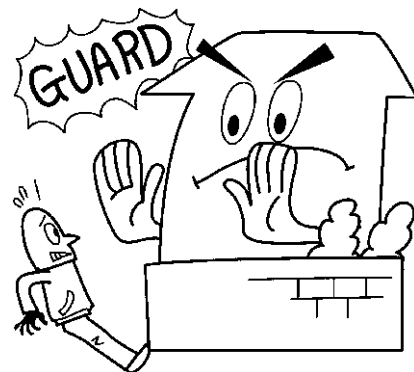

ど、被害に遭う前にできる努力をしましょう。

また、夏本番ということもあり、暑い日が続いています。自宅の窓を開けることも多くなりますが、外出の時には開けっ放しにせず、施錠してから出かけるようにし、空き巣の被害にも気をつけましょう。

町でも定期的に青色防犯パトロールを行うなどの活動を行っています。皆さんも、日ごろから防犯を心掛け、安心して生活できるまちづくりを目指していきましょう。

鷹栖町防犯協議会
(企画課まちづくり推進室)

上川広域滞納整理機構への 引継ぎまでの流れ

- ①税金等の納期限
↓未納があると…
- ②督促状の送付
↓その後も納めない、納税相談に応じない
- ③当該町では対応しきれない事案の発生
↓
- ④上川広域滞納整理機構への引継予告書の送付
↓その後も納めず完納しない
- ⑤上川広域滞納整理機構への引継ぎ
 - ・誓約書の取り交わし
 - ・徴収
 - ・預貯金、給与、不動産など財産の差押え

引継ぎ事案の選考基準

- 滞納額累増事案
少額分納や不定期分納のため、滞納が累積しているもの
- 大口滞納事案
当該町の大口滞納扱いのもの
- 差押え等滞納処分が必要な事案
催告に応じないもの、納税誓約はするが不履行のもの、時効が差し迫っているもの
- 税の公平を確保しなければならない事案
資産や収入があるのに納税されないもの
- 遠隔地居住の事案
文書、電話催告のみの対応となっているものなどの事案を対象に引継ぎます。

◎町税は納期限までに納付を！

町税等（普通徴収）の納期限は、次表のとおり条例で定めています。納期限までに納付してください。

税目	第1期	第2期	第3期	第4期	第5期	第6期	第7期	第8期	第9期
町道民税	6月30日	8月31日	11月1日	12月27日	—	—	—	—	—
固定資産税・都市計画税	5月31日	8月2日	9月30日	11月30日	—	—	—	—	—
軽自動車税	5月31日	—	—	—	—	—	—	—	—
国民健康保険税	6月30日	8月2日	8月31日	9月30日	11月1日	11月30日	12月27日	1月31日	2月28日
後期高齢者医療保険料	6月30日	8月2日	8月31日	9月30日	11月1日	11月30日	12月27日	1月31日	2月28日
介護保険料	4月30日	6月30日	8月31日	11月1日	12月27日	2月28日	—	—	—

◎町税についてのご相談

特別な事情があって納期限までに納付することが困難な場合は、分割納付などの相談に応じますので、納期限までに役場（税務課）に来て納税相談をしてください。

国民健康保険税の減免制度があります <><>

納税者が、災害、病気、離職等により収入が激減し、前年所得を基準とした国民健康保険税が過重な負担となり、納付が困難となったときは、減免を受けることができますので、納期限の7日前まで（納付前の人に限り）に役場（税務課）に来て申請してください。

なお、申請時に現在の収入・資産状況の分かるものなど、持参していただくものがありますので、事前に役場へお電話ください。

町では、町税を健全に納付している皆さんとの税負担の公平性を確保するため、今後も滞納整理の強化に努めていきます。

また、「再三の納付催告に応じない」「納付誓約を守らない」など納めることができるにもかかわらず納めない悪質滞納者に対しては、上川広域滞納整理機構への引継ぎを積極的に行い、滞納処分を進めていきます。

【お問い合わせ】役場税務課税務係 TEL 87-2111（内線122）

税負担の公平性確保のため滞納整理に努めていきます

～上川広域滞納整理機構徴収実績のお知らせ～

町税は、福祉、教育、生活環境の整備など、私たちの生活に直接かかわる、まちづくりの貴重な自主財源です。町では、滞納となっている町税の縮減を図るため、町独自で滞納処分が難しい事案については、昨年度より上川広域滞納整理機構への引継ぎを行っています。

機構が行った平成21年度の徴収実績をお知らせします。

上川広域滞納整理機構とは <><>

上川広域滞納整理機構は、累増する地方税等の滞納額の縮減と税負担の公平を図るため、上川中央部8町と大雪地区広域連合が共同で設立した、徴収業務を強力に推進する広域徴収組織です。

機構では、納税に応じない人や滞納額が高額な人等を対象に、町に代わり差押え・公売などの強制的な滞納整理を専門に行います。

□設立年月日 平成21年2月23日

□開始年月日 平成21年4月1日

□構成団体 東神楽町、当麻町、比布町、愛別町、上川町、東川町、美瑛町、大雪地区広域連合、鷹栖町

《機構が引継ぎを受けた税目等の内訳》 (単位：千円、%)

税目	税額	構成比	うち本町分
個人住民税	31,485	18.16	2,795
法人町民税	1,730	1.00	0
固定資産税・都市計画税	73,120	42.16	1,818
軽自動車税	559	0.32	66
国民健康保険税	53,889	31.08	7,253
入湯税	659	0.38	0
国民健康保険料	11,702	6.75	0
介護保険料	163	0.09	0
後期高齢保険料	52	0.03	0
公共下水道使用料	54	0.03	0

納税はみんなのため
忘れずに納めましょう。



《収入状況と徴収率》 (単位：千円、%)

区分	引受税額	収入額	構成比
本税	173,413	45,298	26.12
内訳	債権取立額	11,111	—
	制約納付額	26,339	—
	その他納付額	7,848	—

うち、
本町分の引受税額 11,932千円
本町分の収入額 3,427千円
徴収率 28.72%

《差押え状況》

(単位：千円、%)

財産別	処分件数	差押(滞納)金額	換価(取立)金額	財産別	処分件数	差押(滞納)金額	換価(取立)金額
預金	61件	16,810	5,960	年金	0件	0	0
貯金	10件	3,610	308	動産	1件	1,242	0
生命保険	11件	7,682	0	その他※	7件	23,857	1,631
簡易保険	13件	10,069	2,439				
不動産	20件	25,451	0	合計	132件	93,855	11,111
給与	9件	5,135	773	うち本町分	14件	—	943

※その他…クレジット債権、損害保険、水田転作交付金、国税還付金

催し・募集

老人大学・大学院
共催「学園祭」

鷹栖町老人大学「学園祭」を、今年も午後から1部・2部に分けて開催いたしますので、都合のよい時間帯にお越しください。

老大学生一同、皆さまに素晴らしい出し物をご覧いただくこと、全員力を合わせて取り組んでおります。同時に実技講座で制作した作品（絵手紙・陶芸・切絵等）も展示します。

ぜひ、多くの皆さまにご覧いただき、励ましの言葉をいただければ幸いです。

- ▶ **とき** 8月27日（金）
開場12時30分
第1部開演 13時
第2部開演 14時45分
- ▶ **ところ** たかすメロディーホール
- ▶ **入場料** 無料
- ▶ **お問い合わせ**
教育委員会生涯学習指導員 松谷
☎87-2028

第14回 鷹栖町
建設業協会長杯パークゴルフ
大会参加者募集!!

1. **日時**
平成22年8月22日（日）
午前7時00分受付開始（小雨決行）
2. **会場**
たかす丸山パークゴルフ場
3. **参加料**
一般町民 700円
コース利用料 300円
4. **参加資格**
鷹栖町民
5. **申込先** 教育委員会へ8月12日までに申し込んでください。

第81回 鷹栖こども
自然科学教室について

8/21（土）に予定されていた教室は、都合により、中止となりますのでお知らせします。

お知らせ

読書感想文・感想画
コンクール作品募集

生涯学習課生涯学習係

本を通じて心に感じたことを作品として残してみませんか。

【応募区分】

読書感想文：…小学（3～6年）・中学・高校・一般の部

読書感想画：…保育園・幼稚園・小学（1～2年）の部

【応募資格】 町内に在住、または通学・通勤する方

【応募点数】

ひとり1点

【応募作品】

読書感想文：B4版原稿（400字詰・縦書き）を使用すること。小学（3～6年）・一般の部は3枚以内。中学・高校の部は5枚以内

【応募締切】

11月26日（金）

【表彰】

入賞者を選考し、記念品（図書券）を贈呈します。

【表彰】

入賞者を選考し、記念品（図書券）を贈呈します。

防災訓練の実施

総務課庶務係

町では、「防災訓練」を今

年度も9月1日（水）の防災の日に行います。対象は、北斗地区となりますので、地域の皆さんの積極的な参加をお願いします。

【日時】

9月1日（水）
午前10時から

【会場】

北斗地区住民センター

【内容】

〇炊き出し訓練
〇救急時の応急手当など（AEDの使用方法など）

【対象者】

北斗地区の方で希望者（町内会で取りまとめをいただきます）およびボランティアの皆さん

旭川圏都市計画に係る意見募集

建設水道課都市施設係

この度、北海道では旭川圏（旭川市、鷹栖町、東神楽町）の案を基に、旭川圏都市計画区域の「整備、開発及び保全の方針」と「市街化区域と市街化調整区域の区分」の見直しを行い、素案を取りまとめました。これらは今後、旭川圏を構成する各市町のまちづくりに大きなかわりを持つものであることから、次のご意見を募集します。また、本計画に関する公聴会も実施いたします。

サンホールはびねす お風呂・プール休業のお知らせ

8月30日(月)～9月1日(水)の3日間、水の入替え・清掃などのため、お風呂・プールが使用できなくなります。
 皆さまには大変ご迷惑をおかけしますが、ご理解・ご協力をお願いいたします。
 【保健福祉課地域福祉係】

◎意見募集

【意見募集期間】

8月13日(金)～

9月15日(水)

【内容】

旭川圏都市計画区域の「整備、開発及び保全の方針」と「市街化区域と市街化調整区域の区分」の素案について

◎公聴会の開催について

【日時】 9月22日(水)

午後2時から

【場所】

上川総合振興局3階講堂
 (旭川市永山6条19丁目)

※公聴希望がない場合、中止の場合もあります

【意見の申出】

公聴会で意見を述べたい方は、9月15日(水)までに、意見の要旨とその理由、住所、氏名、電話番号を明記の上、北海道都市計画課(〒060-8588 札幌市中央区北3条西6丁目)あてに提出してください。併せて、公述希望の旨を電話で連絡をお願いします。

◆北海道都市計画課

011-204-5563

第22回参議院議員通常選挙

投票および開票結果

7月11日(日)に行われた参議院議員選挙の投票および開票結果は、次のとおりです。

【お問い合わせ】

鷹栖町選挙管理委員会

		第1投票所	第2投票所	第3投票所	第4投票所	第5投票所	期日前投票	計	投票率
		(鷹栖地区)	(北野地区)	(中央地区)	(北斗地区)	(北成地区)			
男	権数	1,165	1,279	186	160	92	—	2,882	67.11%
	投票数	620	722	82	89	57	364	1,934	
女	権数	1,354	1,427	197	170	93	—	3,241	63.07%
	投票数	710	779	75	85	48	347	2,044	
計	権数	2,519	2,706	383	330	185	—	6,123	64.97%
	投票数	1,330	1,501	157	174	105	711	3,978	

※前回(平成19年)の参議院選挙の投票率 66.23%

参議院比例代表選出議員選挙結果

政党名	町開票分		得票総数
	政党の得票数	名簿搭載者への得票数	
幸福実現党	3	2,000	5,000
みんなの党	331	15,000	346,000
民主党	1,368	264,000	1,632,000
女性党	42	7,000	49,000
自由民主党	706	171,650	877,650
新党改革	44	3,000	47,000
社会民主党	76	21,000	97,000
たちあがれ日本	35	30,350	65,350
日本創新党	8	3,000	11,000
国民新党	27	59,000	86,000
公明党	137	273,000	410,000
日本共産党	164	17,000	181,000



参議院選挙区選出議員選挙開票結果

氏名	町開票分	全道計
徳永エリ(民主・新)	1,048	708,523
大林まこと(幸福・新)	33	22,166
長谷川岳(自民・新)	1,247	948,267
中川けんいち(みんな・新)	430	320,992
はたやま和也(共産・新)	204	200,231
藤川まさし(民主・新)	858	567,167

そよかぜ団地 入居者募集中

高齢者や障がい者などを対象とした公営住宅「そよかぜ団地（高齢者住宅）」の入居者を募集します。

▶ **募集戸数** 世帯用2戸（2LDK）
《バリアフリー、オール電化、緊急通報システム完備》

▶ **対象世帯**

【**高齢者などの世帯**】 ※高齢者…60歳以上

- ① 高齢者のみの世帯
- ② 高齢者と日常生活のためにその高齢者を介護する家族のみの世帯

【**障がい者（身体・知的・精神）などの世帯**】

- ① 障がい者のみの世帯
- ② 障がい者と高齢者の世帯
- ③ 障がい者と日常生活のためにその障がい者を介護する家族のみの世帯
- ④ 重症心身障がい児（者）と日常生活のためにその重症心身障がい児（者）を介護する家族のみの世帯

入居を希望される人は「サンホールはびねす」にある申込用紙に必要事項を記入し、8月31日（火）までに提出してください。また、収入により家賃等の費用が異なります。詳しくは保健福祉課高齢者福祉係までお問い合わせください。

【お問い合わせ】 保健福祉課高齢者福祉係 ☎87-2111

鷹栖養護学校「学校公開」

～きて、みて、はなそう2010～

鷹栖養護学校では、地域や関係機関の皆さまに学校での学習内容や子どもたちの様子を見ていただき、本校への理解を深めていただきたく、「学校公開～きて、みて、はなそう2010～」を実施いたします。

授業見学と情報交流を予定しており、たくさんの方々との交流の場にしたいと考えております。皆さまのご参加をお待ちしております。

- ▶ **と き** 8月25日（水）
- ▷ **受 付** 9:10～9:25
- ▷ **全体説明** 9:25～9:40
- ▷ **授業見学** 9:40～11:10
- ▷ **情報交流** 11:15～12:30
- ▷ **終 了** 12:30

◎参加をご希望の方は、お手数をおかけしますが、8月16日（月）までに下記までご連絡ください

【お問い合わせ】

鷹栖養護学校 ☎87-2279
青山・橋詰・今村まで

消防三通信

「消したかな」
あなたを守る
合言葉

◇ルールを守って楽しい花火◇

花火といえは家族そろって行う夏の楽しいイベントのひとつですが、使用方法や注意を守らないと事故につながりかねません。次のことに気を付けて、花火を楽しみましょう。

※楽しんで後は、後片付けを忘れずにね！

- 人や家に向けたり、燃えやすい場所で遊ぶのはやめましょう
- 風の強いときに遊ぶのはやめましょう
- 水の入ったバケツを用意し、遊び終わったら花火は水につけましょう
- 子どもだけでなく、必ず大人と一緒に遊びましょう
- 吹き出し、打上げなどの筒もの花火は、途中で火が消えても筒をのぞくのはやめましょう

使用方法・警告・注意を守ろう！

- **事故事例**
- 事例1 ロケット花火
自宅前でロケット花火をしていたところ、かやぶき屋根の上から落ちて火災に至る。
- 事例2 手持ち花火
5歳の妹と中学3年生の姉が駐車場で花火をしていたところ、持っていた花火の火が衣服に引火し腹部など全身の約半分を火傷する重傷を負う。



上川中部消防組合鷹栖支署
● 火事・救急・救助は ☎119
● 防火の相談は ☎87-20442

3年生の姉が駐車場で花火をしていたところ、持っていた花火の火が衣服に引火し腹部など全身の約半分を火傷する重傷を負う。

【取り付けましたか？住宅用火災警報器】
平成23年5月31日までに住宅用火災警報器を設置しましょう！

窓から

こんにちは、よろしく

氏名 両親
 北野東 川村恵人ちゃん 浩 司さん・さくらさん
 シノエ- 濱岡 風ちゃん 隆 一さん・智 香さん
 北野東 村上 瑠ちゃん 太 一さん・朋 美さん

ご結婚おめでとうございます

新郎 新婦
 8 区 村田真一さん 旭川市 眞田めぐみさん
 北 央 山中祐規さん 札幌市 兼田真矢さん

おくやみ申し上げます

氏名 年齢
 4 区 荒 永 ヨシミさん 87歳
 天 満 角 谷 晴 彦さん 77歳
 8 区 若 栗 喜 一さん 101歳
 23 区 松 川 治 作さん 94歳
 30 区 宮 野 たみ子さん 70歳
 北 門 佐々木 宗 一さん 88歳

あたたかい心ありがとうございました

○社会福祉協議会へ

☆香典返しご寄付

荒 永 孝 男さん
 角 谷 浩 子さん
 宮 野 久 男さん
 若 栗 一 明さん
 松 川 春 夫さん

○鷹栖町ふるさとまちづくり

応援基金へ

☆ふるさとの自然や環境を守る活動事業として

匿名 1件

☆ふるさとを築いた高齢者の福祉活動事業として

匿名 1件

☆その他町長が必要と認める事業

小 林 勝 彦さん 30万円
 匿名 1件

※詳しくは町HPにて、寄附者の同意をいただいた項目を公表しています。

平成22年度コミュニティ助成事業「会議用テーブル94台購入」



財団法人自治総合センターのコミュニティ助成事業により会議用テーブルを購入しました。この事業は、同センターが全国自治宝くじの普及広報事業費として受け入れる受託事業収入を財源として、住民のコミュニティ活動を促進し、その健全

な発展を図るとともに宝くじの普及広報を目的に行っています。購入したテーブルは早速、7月11日にさつき苑で行われたさつき祭に使用され、大勢の入居者や町民が集まり暑い夏のひとときを楽しんでいました。



いつも元気いっぱい!!
 姉ちゃんと一緒に遊ぶのが大好きな香里菜です。
 今度は歩いて公園にあそびに行きたいなあ～☆☆



つちやかりな
土屋香里菜ちゃん

平成21年8月1日生まれ
 北野東3条1丁目
 輝敏・あいさんの子

ちょっぴり人見知りの僕だけど、すきっ歯がキュート♡お姉ちゃんと一緒に、おててパチパチ頭フリフリ踊るのが大好きです!



はらだれんと
原田蓮斗ちゃん

平成21年8月17日生まれ
 北野東4条3丁目
 尚幸・聖子さんの子

何を食べても早く食べ終わり、皆のもの欲しがる食いしん坊の竜真です。外が大好きなので早く歩ける様になりたいなあ～!



ながみねりょうま
長嶺竜真ちゃん

平成21年8月10日生まれ
 北野東5条3丁目
 富美緒・留美さんの子

こんにちは! 翔晴だよ♡毎日お姉ちゃんと追いかけて遊んでるんだ! 早く歩いてお姉ちゃんとお外で遊びたいなあ♡



たなかしょうせい
田中翔晴ちゃん

平成21年8月6日生まれ
 北野東4条3丁目
 昌広・美沙さんの子

いきいきわいわいカレンダー

8/6	たかす熱夏フェスタ2010前夜祭、花りんごグループ直売(花かいどう) 朝市てくてく(ぬくもりの家えん)
8/7	たかす熱夏フェスタ2010本祭
8/8	
8/9	
8/10	お年寄り送迎日(長寿老人会) コーヒー茶ろんでてくてく(10:00~15:00)
8/11	乳幼児健診、ブックスタート
8/12	
8/13	鷹栖地区盆踊り
8/14	北斗・北成地区盆踊り
8/15	
8/16	北野地区盆踊り
8/17	お年寄り送迎日(北成老人会) コーヒー茶ろんでてくてく(10:00~15:00)
8/18	小・中学校2学期始業式
8/19	
8/20	中央地区夏祭り
8/21	花りんごグループ直売(花かいどう) 朝市てくてく(ぬくもりの家えん)
8/22	
8/23	
8/24	コーヒー茶ろんでてくてく(10:00~15:00) 幼児歯科検診・フッ化物塗布(9:30~11:00サンホールはびねす)
8/25	鷹栖養護学校「学校公開」、お年寄り送迎日(北斗老人会) 幼児歯科検診・フッ化物塗布(9:30~11:00サンホールはびねす)
8/26	幼児歯科検診・フッ化物塗布(9:30~11:00サンホールはびねす) ころの健康相談(9:30~11:00サンホールはびねす※予約制)
8/27	老人大学学園祭
8/28	24時間マラソンソフトボール大会(~29日)、八幡神社祭 花りんごグループ直売(花かいどう)、朝市てくてく(ぬくもりの家えん)
8/29	
8/30	
8/31	お年寄り送迎日(北斗老人会) コーヒー茶ろんでてくてく(10:00~15:00)
9/1	防災訓練(北斗地区)
9/2	
9/3	
9/4	花りんごグループ直売(花かいどう) 朝市てくてく(ぬくもりの家えん)
9/5	
9/6	



北方領土返還要求運動強調月間

8月は、北方領土返還要求運動全国強調月間です。国民一人一人がこの問題への正しい認識と理解を深め、返還活動をさらに盛り上げていくことが重要です。北方領土の一日も早い返還のため、署名活動などを行いますので、町民の皆さまのご理解とご協力をお願いいたします。

【お問い合わせ】
企画課まちづくり推進室
☎87-2111

【7月25日現在】人の動き

()内は前月比

人口	7,537人(+6)
男	3,571人(+3)
女	3,966人(+3)
世帯数	3,052戸(+6)

7月中緊急出動状況

急病	12件(12人)
一般負傷	1件(1人)
交通	2件(2人)
その他	1件(1人)
6月合計	16件(16人)
累計	148件(136人)

()内は搬送人員

平成22年の交通事故状況

鷹栖町	発生件数	人身 2件
		物損 65件
道内での死者	死者	0件
	傷者	2件
		98件

郷土資料館開館日(毎週水・土曜日/10:00~18:00)